



## CONSILIUL LOCAL MUNICIPIUL BAIA MARE

Str. Gheorghe Șincai 37  
430311, Baia Mare, România  
Telefon: +40 262 213 824  
Fax: +40 262 212 332  
www.baiamare.ro

### HOTĂRÂREA NR. 544/2025

privind aprobarea Planului Urbanistic Zonal pentru " Introducere în intravilan pentru realizare locuința unifamilială", generat de imobilul teren situat în Baia Mare, str. Miron Costin, fn, județul Maramureș, inițiatori:

### CONSILIUL LOCAL AL MUNICIPIULUI BAIA MARE, REUNIT ÎN ȘEDINȚĂ ORDINARĂ, VINERI 28 NOIEMBRIE 2025

#### Examinând:

- Proiectul de hotărâre inițiat de către Primarul Municipiului Baia Mare, înregistrat cu nr. 567/2025;
- Referatul de aprobare al Primarului Municipiului Baia Mare, înregistrat cu nr. 567/2025;
- Raportul de specialitate, promovat de Arhitect Șef - Serviciul Dezvoltare Urbană nr. 49986 din 17.09.2025, prin care se propune aprobarea Planului Urbanistic Zonal pentru " Introducere în intravilan pentru realizare locuința unifamilială", generat de imobilul teren situat în Baia Mare, str. Miron Costin, fn, județul Maramureș, identificat prin C.F.nr. 129549 Baia Mare cu nr.cad. 129549 și C.F.nr. 130394 Baia Mare cu nr.cad. 130394. Proiect nr. 51 din 2022, elaborator: WORLD AGORA DESIGN SRI specialist cu drept de semnătură RUR: arh. urb. Mihaela Pușnava, inițiatori:
- Solicitarea doamnei [redacted] domiciliul în județul Maramureș, Municipiul Baia Mare, str. [redacted] înregistrată cu nr. 49986 / 16.09.2025.

#### Având în vedere :

- Legea nr. 50/1991 privind autorizarea executării lucrărilor de construcții, republicată, cu modificările și completările ulterioare;
- Articolele 47 și 56 ale Legii nr.350/2001 privind amenajarea teritoriului și urbanismul, cu modificările și completările ulterioare;
- Faptul că informarea și consultarea publicului s-a efectuat în conformitate cu prevederile Hotărârii Consiliului Local al municipiului Baia Mare nr. 168/2011 privind "Regulamentul local de implicare a publicului în elaborarea sau revizuirea planurilor de urbanism sau de amenajarea teritoriului";
- Avizul Arhitectului Șef nr. 13 din 28.07.2025;
- Raportul de specialitate nr. 49986 din 17.09.2025 prezentat de Arhitectul Șef al municipiului Baia Mare;
- Raportul de informare și consultare a publicului întocmit pentru documentația de urbanism - P.U.Z pentru " Introducere în intravilan pentru realizare locuința unifamilială", generat de imobilul teren situat în Baia Mare, str. Miron Costin, fn, județul Maramureș;
- Constatându-se îndeplinirea procedurii prevăzute de Legea 52/2003 privind transparența decizională în administrația publică, republicată;
- Art.129, alin.2, lit.c, alin.6, lit.c din Ordonanța de urgență nr. 57/2019 privind Codul administrativ, cu modificări și completări;
- Avizul favorabil al comisiei de specialitate II din cadrul Consiliului Local Baia Mare;
- Avizul secretarului general al Municipiului Baia Mare;

#### În temeiul prevederilor:

- Art. 133 alin. 1 , art. 139, art. 196 alin. 1 lit. a din Ordonanța de Urgență nr. 57 din 3 iulie 2019 privind Codul administrativ, cu modificări și completări;

**HOTĂRĂȘTE:**

- Art. 1 Se aprobă Planul Urbanistic Zonal pentru " Introdacere în intravilan pentru realizare locuința unifamiliala", generat de imobilul teren situat în Baia Mare, str. Miron Costin, fn, judetul Maramureș, identificat prin C.F.nr. 129549 Baia Mare cu nr.cad. 129549 si C.F.nr. 130394 Baia Mare cu nr.cad. 130394. Proiect nr. 51 din 2022, elaborator: WORLD AGORA DFSIGN SRL, specialist cu drept de semnătură RUR: arh. urb. .ițiatori: ( în conformitate cu anexele 1, 2 și 3 părți componente ale documentației de urbanism, reprezentând Avizul Arhitectului Șef, Planul de reglementări urbanistice și Regulamentul Local de Urbanism.
- Art. 2 Se aprobă Raportul de informare și consultarea publicului.
- Art. 3 Prezenta documentație are caracter de reglementare specifică și nu dă dreptul la construire până la obținerea autorizației de construire.
- Art. 4 Valabilitatea Planului Urbanistic Zonal este de 60 luni de la data adoptării prezentei.
- Art. 5 Anexele nr. 1, 2 și 3 fac parte integrantă din prezenta hotărâre.
- Art. 6 Arhitectul Șef - prin structurile de specialitate va răspunde de includerea Planului Urbanistic Zonal aprobat la art. 1 din prezenta hotărâre, în Planul Urbanistic General.
- Art. 7 Prezenta hotărâre se comunică la:
- Instituția Prefectului Județului Maramureș ;
  - Primarul Municipiului Baia Mare;
  - Arhitectul Șef ;
  - ciliul în județul Maramureș, Municipiul Baia Mare, s
  - Direcția Utilități și Investiții;
  - Serviciul Administrație Publică Locală, Registru Agricol;

Bența Marc  
Președinte c



Contrasemnat pentru legalitate  
Jur. Vasile-Cameliiu Gligan  
Municipiului Baia Mare

Total consilieri	23
Prezenți	16
Pentru	16
Impotrivă	-
Abțineri	-

Anexa 3 la HCL nr. 544/2025

WAD

PLAN URBANISTIC ZONAL "INTRODUCERE ÎN INTRAVILAN PENTRU REALIZARE LOCUINȚĂ UNIFAMILIALĂ" STRADA MIRON COSTIN, NR. CADASTRAL 130394, MUNICIPIUL BAIA MARE, JUD. MARAMUREȘ



**PLAN URBANISTIC ZONAL "INTRODUCERE ÎN INTRAVILAN PENTRU REALIZARE  
LOCUINȚĂ UNIFAMILIALĂ"  
STRADA MIRON COSTIN, NR. CADASTRAL 130394  
MUNICIPIUL BAIA MARE, JUD. MARAMUREȘ**

**Regulamentul Local de Urbanism**

Denumirea proiectului: **PLAN URBANISTIC ZONAL "INTRODUCERE ÎN INTRAVILAN PENTRU REALIZARE  
LOCUINȚĂ UNIFAMILIALĂ"**

Amplasamentul: **MUNICIPIUL BAIA MARE, EXTRAVILAN, STRADA MIRON COSTIN, NR. CADASTRAL  
130394**

Inițiatorul documentației de urbanism

Nr contract: **51/25.10.2022**

Elaboratorul documentației de urbanism: **World Agora Design SRL**

Șef de proiect: **master urbanist MIHAELA PUȘNAVA**





PLAN URBANISTIC ZONAL "INTRODUCERE ÎN INTRAVILAN PENTRU REALIZARE LOCUINȚĂ UNIFAMILIALĂ" STRADA MIRON COSTIN, NR. 1  
CADASTRAL 130394, MUNICIPIUL BAIA MARE, JUD. MARAMUREȘ



## Cuprins

### I. DISPOZIȚII GENERALE

- 1.1. Rolul RLU
- 1.2. Baza legală a elaborării
- 1.3. Domeniul de aplicare

### II. ZONIFICARE FUNCȚIONALĂ

- II.1. Unități și subunități funcționale

### III. PREVEDERI LA NIVELUL UNITĂȚILOR ȘI SUBUNITĂȚILOR FUNCȚIONALE

### IV. UNITĂȚI TERITORIALE DE REFERINȚĂ (UTR)

3  
3  
3  
4  
6  
6  
7  
16





## I. DISPOZIȚII GENERALE

### 1.1. Rolul RLU

1.1.a. Regulamentul local de urbanism aferent Planului urbanistic zonal este o documentație cu caracter de reglementare care cuprinde prevederi referitoare la modul de utilizare a terenurilor, de realizare și utilizare a construcțiilor pe teritoriul zonei de studiu. Normele cuprinse în prezentul Regulament sunt obligatorii în vederea executării de construcții în limitele zonei de studiu prevăzute în planșa de Reglementări.

1.1.b. Regulamentul local de urbanism însoțește **Planul Urbanistic Zonal "Introducere în intravilan pentru realizare locuință unifamilială", Municipiul Baia Mare, Județul Maramureș** și explicitează și detaliază prevederile cu caracter de reglementare ale PUZ.

1.1.c. Regulamentul local de urbanism constituie act de autoritate al administrației publice locale și se aprobă de către Consiliul Local, pe baza avizelor obținute, în conformitate cu prevederile Legii nr. 350/2001, cu modificările și completările ulterioare.

1.1.d. Orice documentație de urbanism, ulterioară **Planul Urbanistic Zonal "Introducere în intravilan pentru realizare locuință unifamilială", Municipiul Baia Mare, Județul Maramureș** care schimbă concepția generală care a stat la baza PUZ-ului, determină modificarea PUZ și aprobarea conform legii.

1.1.e. Modificarea Regulamentului local de urbanism al **Planul Urbanistic Zonal "Introducere în intravilan pentru realizare locuință unifamilială", Municipiul Baia Mare, Județul Maramureș** se va face numai în spiritul prevederilor Regulamentului General de Urbanism; aprobarea unor modificări ale PUZ și implicit ale Regulamentului local de urbanism, se pot face numai cu respectarea parcursului de avizare/aprobare, pe care a urmat-o și documentația inițială.

### 1.2. Baza legală a elaborării

1.2.a. La baza elaborării Regulamentului local de urbanism aferent **Planul Urbanistic Zonal "Introducere în intravilan pentru realizare locuință unifamilială"** au stat, în principal:

- Planul Urbanistic General al Municipiului Baia Mare aprobat prin HCL 349/1999, prelungit prin HCL 605/2015 și 637/2018;
- Legea nr. 350 din 06.07.2001 privind amenajarea teritoriului și urbanismului - cu modificările și completările ulterioare;
- Ordinul 233/2016 pentru aprobarea normelor metodologice de aplicare a Legii 350/2001;
- Ordinul 90/1991 pentru aprobarea formularelor, a procedurii de autorizare și a conținutului documentațiilor prevăzute de Legea nr. 50/1991;

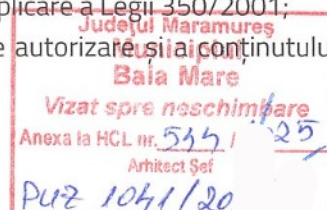



- H.G. nr. 525 din 27.06.1996, republicată în 2002 pentru aprobarea regulamentului general de urbanism, cu modificările și completările ulterioare;
- Ordin M.L.P.A.T. NR. 21/N/10.04.2000 pentru aprobarea reglementării tehnice „GHID PRIVIND ELABORAREA ȘI APROBAREA REGULAMENTELOR LOCALE DE URBANISM” Indicativ GM-007-2000;
- Ordin M.L.P.A.T. nr. 176/N/16.08.2000 pentru aprobare reglementare tehnică „Ghid privind metodologia de elaborare și conținutul-cadru al planului urbanistic zonal” – Indicativ GM-010-2000;
- Ordin M.T.C.T nr. 562 din 20.10.2003 pentru aprobare Metodologie de elaborare și conținutul-cadru al documentațiilor de urbanism pentru zone construite protejate (PUZ);
- Hotărârea de Consiliu Local a municipiului Baia Mare nr.168/2011 privind "Regulamentul local de implicare a publicului în elaborarea sau revizuirea planurilor de urbanism sau de amenajarea teritoriului";
- Legea nr. 50/1991 privind autorizarea executării lucrărilor de construcții - cu modificările și completările ulterioare;
- Legea nr. 10/1995 privind calitatea în construcții - cu modificările și completările ulterioare;
- Legea nr. 7/1996 a cadastrului și a publicității imobiliare - cu modificările și completările ulterioare;
- Legea nr. 18 din 19.02.1991 privind fondul funciar - cu modificările și completările ulterioare;
- Legea nr. 24 din 15.01.2007 privind reglementarea și administrarea spațiilor verzi din zonele urbane - cu modificările și completările ulterioare;
- Legea nr. 123 din 10 iulie 2020 pentru modificarea și completarea Ordonanței de Urgență a Guvernului nr. 195 din 22.12.2005 privind protecția mediului;
- Ordonanța de Urgență nr. 57 din 3 iulie 2019 privind Codul administrativ, cu completările și modificările ulterioare;
- Ordin Ministerul Sănătății nr. 119 din 04.02.2014 pentru aprobarea Normelor de igienă și sănătate publică privind mediul de viață al populației, modificat cu Ordin Ministerul Sănătății nr. 994 din 2018;
- Legea 114/1996 a locuinței, cu modificările și completările ulterioare.

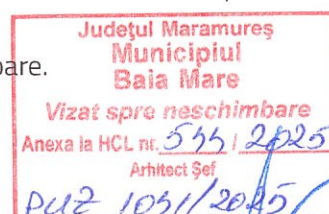

### 1.3. Domeniul de aplicare

1.3.a. Planul Urbanistic Zonal și Regulamentul Local de Urbanism aferent **Planul Urbanistic Zonal "Introducere în intravilan pentru realizare locuință unifamilială"** cuprinde norme obligatorii pentru autorizarea executării construcțiilor din zona studiată prin PUZ, definită conform Avizului de Oportunitate nr 1/02.02.2023.

1.3.b. Zonificarea funcțională a arealului s-a stabilit în funcție de categoriile de activități propuse în conformitate cu prevederile art. 14 din Regulamentul General de Urbanism și este evidențiată în planșa de Reglementări. Pe baza acestei zonificări, se stabilesc condițiile de amplasare și conformare a construcțiilor, ce se vor respecta pentru fiecare zonă funcțională.



1.3.c. Zona de aplicare a RLU aferent PUZ este definită prin Avizul de Oportunitate nr. 1/02.02.2023 și include terenurile aflate în proprietatea privată a persoanelor fizice Evelyne Cusner-Cotoz și Daiana Cușner. Alături de acestea se regăsesc și terenurile aflate în domeniul public aferent drumului de acces cu nr topo. 4634/14/1.

Funcțiunile urbane reprezintă domenii specifice de activitate umană, care se desfășoară într-o localitate, determinate de necesitățile populației și condiționate de caracteristicile cadrului natural. Ele sunt localizate teritorial în planșa desenată și au indicatori spațiali și indicatori de funcționare specificați în Regulamentul local de urbanism și corelați cu anexa nr. 2 la RGU.

Autorizarea executării construcțiilor se face cu condiția admiterii funcțiunii propuse în conformitate cu zonificarea funcțională stabilită la nivel de RLU și cu anexa nr. 1 din RGU.





PLAN URBANISTIC ZONAL "INTRODUCERE ÎN INTRAVILAN PENTRU REALIZARE LOCUINȚĂ UNIFAMILIALĂ" STRADA MIRON COSTIN  
CADASTRAL 130394, MUNICIPIUL BAIA MARE, JUD. MARAMUREȘ



## II. ZONIFICARE FUNCȚIONALĂ

### II.1. Unități și subunități funcționale

La nivelul PUZ este prevăzută o zonă funcțională, după cum urmează:

**Li: Zona locuințe individuale**

**POT max= 35%**

**CUT max = 1,05 (mp ADC / mp. Teren)**

**H max = 10 m**

**RH max = D+P+1**





## III. PREVEDERI LA NIVELUL UNITĂȚILOR ȘI SUBUNITĂȚILOR FUNCȚIONALE

ZLi - Zona locuințelor individuale

### SECȚIUNEA I : UTILIZARE FUNCȚIONALĂ

#### ARTICOLUL 1 - UTILIZĂRI ADMISE

- locuințe individuale;
- construcții aferente echipării tehnico-edilitare;
- amenajări aferente locuințelor: căi de acces carosabile și pietonale private, alei, parcaje, garaje, spații plantate, amenajări peisagistice, împrejmuire.

#### ARTICOLUL 2 - UTILIZĂRI ADMISE CU CONDIȚIONĂRI

- anexe construite de tip garaj, magazie, foișor cu condiția ca suprafața acestora să nu depășească 50 mp.

#### ARTICOLUL 3 - UTILIZĂRI INTERZISE

- locuințe colective și semi-colective;
- anexe pentru creșterea animalelor pentru producție și subzistență;
- depozitare en gros;
- depozitare materiale refofosibile;
- platforme de pre colectare a deșeurilor urbane;
- depozitarea pentru vânzare de substanțe inflamabile sau toxice;
- activități productive care utilizează pentru depozitare și producție terenul vizibil din circulațiile publice;
- autobaze și stații de întreținere auto;
- orice lucrări de terasament care pot să provoace scurgerea apelor pe parcelele vecine sau care împiedică evacuarea și colectarea rapidă a apelor meteorice.
- orice alte funcțiuni care nu au fost menționate la articolul 1 și articolul 2

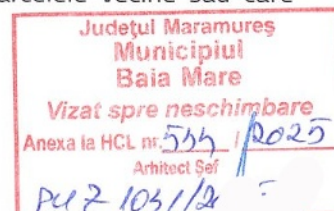



## SECȚIUNEA II: CONDIȚII DE AMPLASARE, ECHIPARE ȘI CONFIGURARE A CLĂDIRILOR

### ARTICOLUL 4 - CARACTERISTICI ALE PARCELELOR (SUPRAFEȚE, FORME, DIMENSIUNI)

În vederea edificării, o parcelă va trebui să respecte următoarele condiții în mod simultan:

- Suprafața mai mare sau egală cu 500 mp;
- Deschiderea la stradă de cel puțin 20 metri;

### ARTICOLUL 5 - AMPLASAREA CLĂDIRILOR FAȚĂ DE ALINIAMENT

**Aliniament** = limita dintre proprietatea privată și domeniul public;

Limitele de proprietate către drumul de acces FN1 (imobilul cu nr topo 4634/14/1) se vor trata ca aliniament indiferent de regimul juridic al imobilelor de la momentul realizării investițiilor.

- Față de aliniamentul propus la FN1 - drumul de acces se va respecta o retragere de cel puțin 5 metri. De asemenea, retragerea va respecta deopotrivă culoarul de protecția al infrastructurii LEA 110 KV care se suprapune parțial peste cele două imobile.

### ARTICOLUL 6 - AMPLASAREA CLĂDIRILOR FAȚĂ DE LIMITELE LATERALE ȘI POSTERIOARE ALE PARCELELOR

**Limită laterală** = orice segment al limitei de proprietate tangent la aliniament într-un singur punct.

**Limită posterioară** = orice segment al limitei de proprietate cuprins între alte două segmente ale limitei de proprietate care nu sunt aliniamente.

- **Față de limitele laterale** de proprietate se va respecta o retragere de minimum de **3,00 metri**.
- **Față de limitele posterioare** se va respecta o retragere de minimum **3,00 metri**.

### ARTICOLUL 7 - AMPLASAREA CLĂDIRILOR UNELE FAȚĂ DE ALTELE PE ACEEAȘI PARCELĂ

Pe o parcelă se pot realiza construcții **izolate, cuplate sau înșiruite**.

**Se admite edificarea unei singure construcții principale**. Pe lângă aceasta, sunt admise anexe, conform celor menționate la articolul 2. În cazul în care acestea sunt realizate în regim izolat pe parcelă se vor respecta distanțe între construcții de minimum 3,00 metri. **Suprafețele anexelor se vor lua în calculul POT și CUT.**

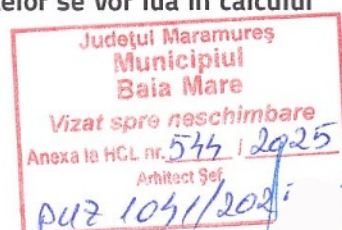



## ARTICOLUL 8 - CIRCULAȚII ȘI ACCESURI

Parcelele vor putea fi construite doar în condițiile în care beneficiază de un **acces auto cu lățimea de cel puțin 4,00 metri direct dintr-o stradă publică** sau prin servitute legală înscrisă în Cartea Funciară a unei parcele învecinate direct. Porțile/ușile garajelor realizate la limita de proprietate se va deschide în mod obligatoriu spre interiorul parcelei.

Accesul se va realiza din strada FN1 și Miron Costin.

## ARTICOLUL 9 - STAȚIONAREA AUTOVEHICULELOR

Staționarea autovehiculelor se admite numai în interiorul parcelei, sau în locuri de parcare special amenajate. Este interzisă staționarea autovehiculelor pe partea carosabilă a drumurilor publice, pe trotuare, spații verzi sau piste pentru biciclete.

Pentru fiecare **locuință unifamilială** se va amenaja în mod obligatoriu **cel puțin un loc de parcare** în interiorul lotului.

## ARTICOLUL 10 - ÎNĂLȚIMEA MAXIMĂ ADMISIBILĂ A CLĂDIRILOR

Termeni utilizați și considerente generale:

**Atic** = Parte a unei construcții situată deasupra cornișei și menită să mascheze acoperișul (DEX 1998). În cazul clădirilor cu acoperiș terasă, se consideră atic elementul superior al fațadei, care depășește cota ultimului planșeu și având rol constructiv, de rebord, pentru straturile componente ale învelitorii și rol în ghidarea apelor meteorice.

**Cornișă** = Partea superioară, ieșită în afară și ornamentată, a zidului unei construcții, având rolul de a sprijini acoperișul și de a împiedica scurgerea apei de ploaie pe fața clădirilor (DEX 1998). În cazul inexistenței acestui element în arhitectura clădirii, în prezentul regulament se va considera streașina acoperișului.

Se consideră **demisol** un nivel construit al clădirii având pardoseala situată sub nivelul terenului (carosabilului) înconjurător cu maximum jumătate din înălțimea liberă a acestuia și prevăzut cu ferestre în pereții de închidere perimetrală. (P118-99 Normativ de siguranță la foc a construcțiilor).

Înălțimea maximă admisă a construcțiilor, va fi de **10 metri**, echivalentul unui **regim maxim de înălțime D+P+1**. Construcțiile se vor proiecta respectând în același timp atât înălțimea maximă, cât și regimul maxim de înălțime.

**Sunt admise subsolurile fără a fi obligatorie realizarea acestora.**

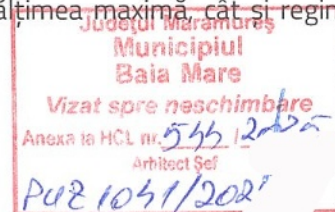



Înălțimea de 10 metri se va măsura de la cota terenului amenajat adiacent construcției și până la aticul/cornișa fațadei. Toate fațadele construcției, retrase sau neretrase, vor respecta înălțimea maximă admisă.

Prezentul regulament nu impune realizarea **demisolului** pentru construcțiile ce urmează a fi edificate, în schimb **admite construirea acestuia**. În cazul realizării demisolului, acesta va fi îngropat pe o înălțime egală cu cel puțin o treime din înălțimea totală a acestuia. Sunt admise subsolurile fără a fi obligatorie realizarea acestora. Numărul de subsoluri nu se normează, acestea urmând a fi stabilite de soluția arhitecturală și de condițiile geotehnice.

## ARTICOLUL 11 - ASPECTUL EXTERIOR AL CLĂDIRILOR

### Aspectul general al construcțiilor

- Aspectul clădirilor va ține seama de rolul social al străzilor, de particularitățile și de caracterul general al zonei, dar și de arhitectura clădirilor din vecinătate cu care se află în relație de co-vizibilitate;
- Se va urmări păstrarea coerenței de imagine la nivelul grupurilor de clădiri unitare din punct de vedere arhitectural sau urbanistic: clădiri din jurul unei aceleiași incinte, fronturi unitare, ansambluri configurate după o regulă spațială evidentă etc.;
- Toate intervențiile se vor realiza la nivelul întregului imobil și ținând cont de restul imobilelor ce alcătuiesc ansamblul.
- Sunt admise acoperirile în sistem șarpantă su terasă;

### Finisaje

- Se vor alege finisaje care să nu creeze o imagine vizuală neplăcută și se vor evita ...ele arhitecturale;
- Elementele de finisaj (cărămida aparentă, piatră, lemnul, etc.) amplasate pe fațada construcțiilor vor avea culoarea naturală, excepție vor face elementele ce necesită tratare specială pentru intemperii;
- Se interzice folosirea ca element de finisaj pe fațadă a materialelor de calitate îndoielnică din punct de vedere estetic, durabil și fiabil.

### Cromatică

- Cromatica clădirilor va ține cont de caracterul urbanistic, natural și ambiental al vecinătăților imediate, urmărind o bună integrare în context. La alegerea cromatică a fațadei se vor lua în considerare următoarele criterii în alegerea culorii:
  - **dimensiunea fațadei:** pentru suprafețele mari pline se vor alege culori în tonuri cât mai deschise, pastelate;
  - **vecinătățile:** alegerea cromatică a fațadelor se va face ținând cont de clădirile învecinate care se supun reglementărilor din prezentul regulament;
  - **lumina naturală:** pentru fațadele expuse luminii naturale intense se pot folosi culori saturate, prin elaborarea de studii de însorire.

Județul Maramureș  
Municipiul  
Baia Mare  
Vizat spre neschimbare  
Anexa la HCL nr. 545 / 2025  
Arhitect Șef

PUZ 1061/2025



- **formă:** propunerea cromatică a fațadelor trebuie să fie corelată cu geometria și elementele fațadei;

Aspectul clădirilor va fi subordonat cerințelor specifice locuirii și se va urmări realizarea unor ansambluri compoziționale care să țină seama de rolul social al străzilor, de particularitățile și de caracterul general al zonei. Toate construcțiile vor urmări același tip de acoperire, fiind admise acoperirea tip terasă sau acoperirea cu șarpantă.

Se vor alege finisaje care să nu creeze o imagine vizuală neplăcută și se vor evita pastișele arhitecturale. Se va evita folosirea finisajelor care sunt predispuse la degradare prematură precum metal netratat, lemn natur.

Culorile vor fi pastelate, deschise, apropiate de cele naturale (precum alb, gri, bej, maro, ocră, bleu). Se interzice folosirea culorilor saturate, stridente, închise la toate elementele construcției. Este strict interzisă amplasarea în planul fațadelor a antenelor satelit, a aparatelor de aer condiționat și a uscătoarelor de rufe. Acestea vor putea fi amplasate doar în interiorul balcoanelor, în firdi sau alte locuri special proiectate, astfel încât să nu fie vizibile de la nivelul trecătorilor.

Este strict interzisă amplasarea în planul fațadelor a antenelor satelit, a aparatelor de aer condiționat și a uscătoarelor de rufe, în cazul locuințelor noi. Acestea vor putea fi amplasate doar în interiorul balcoanelor, în firdi sau alte locuri special proiectate, astfel încât să nu fie vizibile de la nivelul trecătorilor.

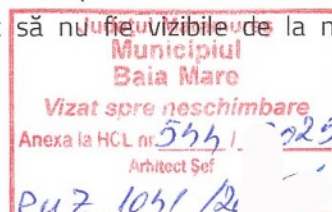

## ARTICOLUL 12 - CONDIȚII DE ECHIPARE TEHNICO-EDILITARĂ

Toate clădirile vor fi racordate la rețelele tehnico-edilitare publice. Extinderile rețelilor edilitare se va face obligatoriu în subteran, pe sub căile de circulație sau pe sub spațiile verzi de aliniament, aferente căilor de circulație, în funcție de situația din teren.

Extinderile rețelilor de utilități se vor realiza anterior realizării circulațiilor carosabile și pietonale pentru a nu afecta buna desfășurare a acestora. În cazul în care această etapizare nu este posibilă, extinderea rețelilor de utilități se va face cu o minimă afectare a căilor de circulație executate, iar ulterior finalizării extinderii, finisajul carosabil și pietonal se va aduce la starea anterioară lucrării.

Se interzice dispunerea antenelor TV-satelit în locuri vizibile din circulațiile publice și dispunerea vizibilă (aeriană) a cablurilor CATV. Echipamentelor tehnice aferente rețelilor de utilități care nu pot fi prevăzute în interiorul construcțiilor li se va acorda o atenție deosebită încadrării acestora în imaginea vizuală a construcției în care se află.



În vecinătatea terenului studiat se află o linie electrică aeriană de înaltă tensiune LEA 110kV ce impune o zonă de protecție și siguranță de 37 metri, măsurată simetric față de axul LEA. În cadrul acestei zone edificarea este interzisă. Mai mult decât atât, se interzice amplasarea de construcții/clădiri noi în culoarul de funcționare a LEA existente, iar în cazul apropiierilor între acestea, se respectă o distanță orizontală între axul LEA și orice parte a construcției/clădirii de 1,5 ori înălțimea celui mai înalt stâlp din apropiere sau înălțimea construcției/clădirii, oricare este mai mare (Conform Ordinului ANRE 239/2019 pentru aprobarea Normei tehnice privind delimitarea zonelor de protecție și siguranță aferente capacităților energetice).

La faza DTAC/PAC ulterioară aprobării PUZ se va realiza un studiu de coexistență în vederea stabilirii condițiilor de amplasare a construcțiilor în raport cu infrastructura energetică.

Se interzice montarea rețelelor de gaze la un nivel inferior celui al bazei fundațiilor clădirilor, pe trasee paralele cu acestea, până la distanța de 2 m de la clădire.

Se interzice montarea de conducte din oțel supraterane la mai puțin de 20 m de linii electrice aeriene (LEA) de joasă, medie sau înaltă tensiune.

În vederea adoptării normelor de reducere a consumului de energie, de creștere a eficienței energetice și de utilizare a surselor regenerabile de energie într-o pondere cât mai mare, se vor asigura posibilitățile de instalare a panourilor solare, a panourilor fotovoltaice, pompelor de căldură și alte asemenea instalații fără a periclita straturile de hidro și termoizolație sau structura de rezistență a sistemelor constructive.

La faza de proiectare se va ține cont de posibilitățile de montare-instalare și integrare-conectare la sistemele de instalații ale construcțiilor a echipamentelor și sistemelor de producere a energiei din surse regenerabile.

Fiecare incintă va asigura colectarea deșeurilor menajere și colectarea selectivă a resturilor reciclabile. Fiecare imobil va încheia un contract de salubritate cu operatorul local în vederea asigurării colectării deșeurilor.

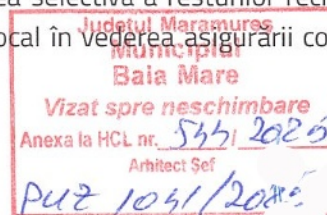

## ARTICOLUL 13 - SPAȚII LIBERE ȘI SPAȚII PLANTATE

**Gradul de ocupare a terenului (GOT)** - raportul dintre suma suprafețelor construite a construcțiilor (amprenta la sol a construcțiilor), a platformelor betonate, aleilor, pavajelor, bazinelor, precum și a tuturor elementelor ce prezintă fundație - inclusiv a structurilor de tip pavilionar - și suprafața parcelei, exprimat procentual ( $GOT = mp \text{ AC suprafețe mineralizate} / mp \text{ teren} * 100$ ). Raportul dintre suprafața mineralizată totală și suprafața parcelei ne arată gradul de mineralizare a parcelei în cauză. Definirea unui GOT maxim ajută la controlarea suprafețelor minerale totale din cardul loturilor în vederea respectării unor suprafețe decente de spații verzi.

**Se va respecta un grad de ocupare a terenului (GOT) de maxim 65% din suprafața parcelei.**

Amenajarea spațiilor verzi se va realiza astfel încât să se evite scurgerea apelor meteorice cu pământ pe spațiile mineralizate și formarea prafului după evaporarea apei. Se recomandă ca locurile de parcare de la nivelul solului să se realizeze pe suport de dale înierbate, pentru a reduce suprafața mineralizată.

**Se impune respectarea unui procent de spațiu verde de minim 35% la nivel de lot realizat pe teren natural care să permită plantarea de arbori înalți.**

Se vor utiliza specii de plante locale, adaptate la condițiile climatice similare Municipiului Baia Mare pentru a reduce costurile de întreținere. De asemenea, se recomandă amenajarea peisagistică utilizând specii de plante cu cicluri de înflorire succesive astfel încât imaginea să fie verde o perioadă cât mai lungă din an. Se recomandă realizarea spațiilor verzi în regim compact pentru a facilita mentenanța și a nu crește costurile de întreținere.

## ARTICOLUL 14 - ÎMPREJMUIRI

- Împrejmuirile la stradă se vor realiza cu respectarea caracterului zonei, cu o înălțime între minimum 1,8 și maximum 2,0 m realizate din materiale de bună calitate, astfel încât să nu fie în disonanță cu împrejmuirile cu care se învecinează și fațadele construcțiilor adiacente.
- Se recomandă împrejmuirile permeabile sau semi-permeabile (soclu opac de maxim 60 cm, completat de o suprafață permeabilă, formată din lemn tratat, metal, fier etc.), însă nu se exclud materialele de tipul: cărămidă aparentă, piatră etc.), cu condiția ca acestea să se integreze în caracterul zonei
- Împrejmuirile semi-permeabile vor putea dispune de o suprafață opacă (plină) ce nu va depăși 30% din totalul împrejmuirii.

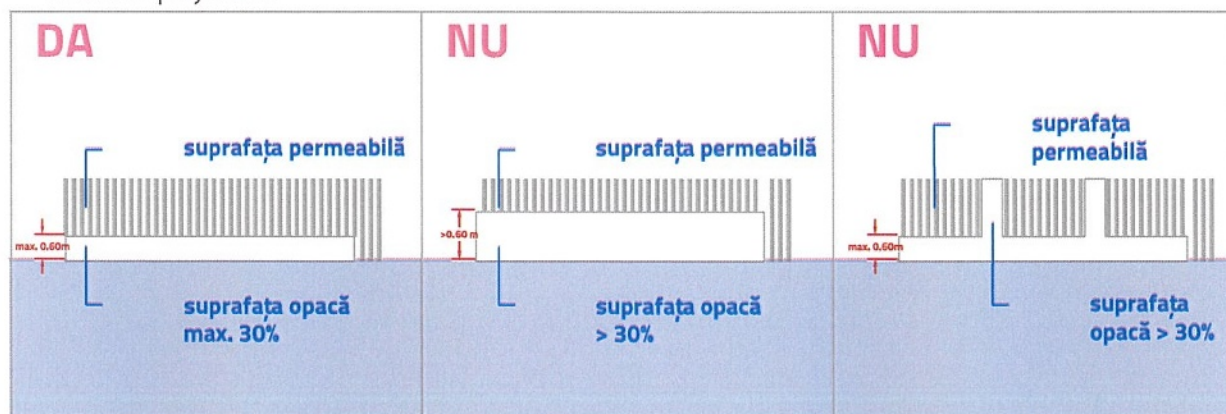

- Cromatica și finisajele împrejmuirilor semi-permeabile vor fi realizate într-o manieră similară construcțiilor edificate pe parcelă



- În cazul suprafețelor semi-permeabile se recomandă modelele geometrice simple (realizate din elemente horizontale/verticale), evitându-se formele organice, pastişele arhitecturale, ornamentațiile de inspirație florală etc.
- Împrejmuirile laterale și posterioare se vor realiza din materiale opace și vor avea înălțimi de minimum 2 metri și maximum 2,5 metri.

Pe durata executării lucrărilor de construire, conform autorizației de construire obținute, sunt permise împrejmuirile provizorii cu mesh-uri publicitare care promovează investiția realizată, a gardurilor opace din structură metalică, ori alte asemenea, pentru a asigura siguranța spațiilor adiacente șantierului.

### SECȚIUNEA III: POSIBILITĂȚI MAXIME DE OCUPARE ȘI UTILIZARE A TERENURILOR

Indicatori urbanistici - instrumente urbanistice specifice de lucru pentru controlul proiectării și al dezvoltării durabile a zonelor urbane, care se definesc și se calculează după cum urmează:

#### ARTICOLUL 15 - PROCENT MAXIM DE OCUPARE A TERENULUI

**Procent de ocupare a terenului (POT)** - raportul dintre suprafața construită (amprenta la sol a clădirii sau proiecția pe sol a perimetrului etajelor superioare) și suprafața parcelei. Suprafața construită este suprafața construită la nivelul solului, cu excepția teraselor descoperite ale parterului care depășesc planul fațadei, a platformelor, scărilor de acces. Proiecția la sol a balcoanelor a căror cotă de nivel este sub 3,00 m de la nivelul solului amenajat și a logiilor închise ale etajelor se include în suprafața construită -  $(POT = mp\ AC / mp\ teren * 100)$

**POT maxim = 35%**

\*Circulațiile pietonale, carosabile sau velo și amenajările urbane nu se vor lua în calculul POT.

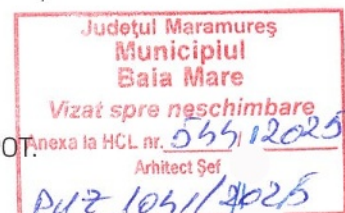

**Se va respecta un Grad de Ocupare (GO) de maxim 65% din suprafața parcelei**

La calcularea gradului de ocupare se vor lua în considerare atât suprafețe construite, cât și circulațiile exterioare spațiilor verzi: străzi, parcuri, trotuare și alei exterioare spațiilor verzi.

#### ARTICOLUL 16 - COEFICIENT MAXIM DE UTILIZARE A TERENULUI

**Coeficient de utilizare a terenului (CUT)** - raportul dintre suprafața construită desfășurată (suprafața desfășurată a tuturor planșeelor) și suprafața parcelei inclusă în unitatea teritorială de referință. Nu se iau în calculul suprafeței construite desfășurate: suprafața subsolurilor cu înălțimea liberă de până la 1,80 m, suprafața subsolurilor cu destinație strictă pentru gararea autovehiculelor, spațiile tehnice sau spațiile destinate protecției civile, suprafața balcoanelor, logiilor, teraselor deschise și neacoperite, teraselor și copertinelor necirculabile, precum și a podurilor neamenajabile, aleile de acces pietonal/carosabil din incintă, scăările exterioare, trotuarele de protecție -  $CUT\ planimetric = mp\ ADC / mp\ teren$



PLAN URBANISTIC ZONAL "INTRODUCERE ÎN INTRAVILAN PENTRU REALIZARE LOCUINȚĂ UNIFAMILIALĂ" STRADA MIRON COSTEA  
CADASTRAL 130394, MUNICIPIUL BAIA MARE, JUD. MARAMUREȘ



**CUT maxim = 1,05 mp adc/mp teren**

\*Circulațiile pietonale, carosabile sau velo și amenajările urbane nu se vor lua în calculul CUT.

Excepții de calcul al indicatorilor urbanistici POT și CUT:

- dacă o construcție nouă este edificată pe un teren care conține o clădire care nu este destinată demolării, indicatorii urbanistici (POT și CUT) se calculează adăugându-se suprafața planșeelor existente la cele ale construcțiilor noi;
- dacă o construcție este edificată pe o parte de teren dezmembrată dintr-un teren deja construit, indicatorii urbanistici se calculează în raport cu ansamblul terenului inițial, adăugându-se suprafața planșeelor existente la cele ale noii construcții.

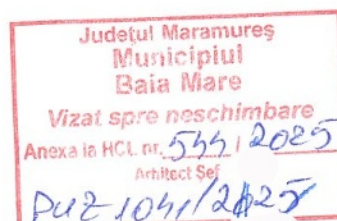



## IV. UNITĂȚI TERITORIALE DE REFERINȚĂ (UTR)

ZLi - Zona locuințelor individuale

POT max = 35%

CUT max = 1,05 mc/mp teren

RH max = D+P+1

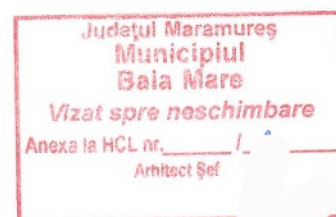
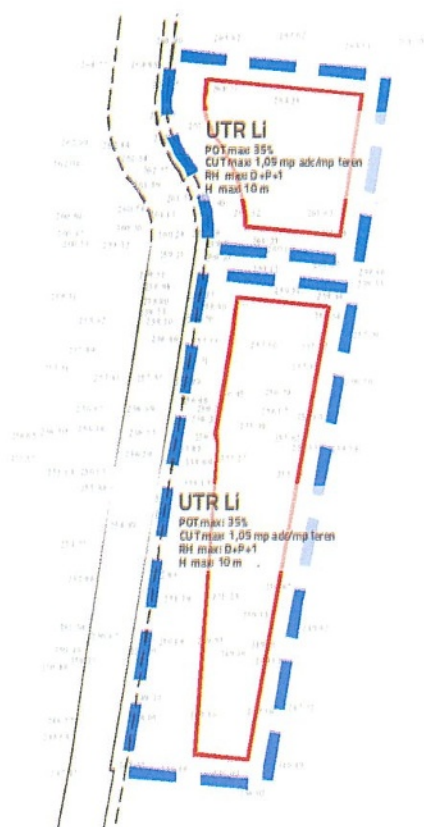

Șef proiect,

urb. Mihaela Pușnava

Întocmit,

urb. peisag. Alexandra-Maria Iarc

urb. Teodor Manea

PLAN URBANISTIC ZONAL INTRODUCERE ÎN INTRAVILAN PENTRU REALIZARE  
LOCUIŢĂ UNIFAMILIALĂ STRADA MIRON COSTIN, NR. CADASTRAL 130394  
MUNICIPIUL BAIA MARE, JUD. MARAMUREŞ

LEGENDĂ

LIMITE

- LIMITĂ ZONĂ DE STUDIU PUZ
- LIMITĂ UTR-URI PROPUSE
- LIMITĂ INTRAVILAN PROPUSE - S = 2249 mp (N.C. 129549 și 130394)
- LIMITE CADASTRALĂ A IMOBILELOR CF. Geoportal A.N.C.P.I. Eterra
- LIMITĂ TEREN CARE A GENERAT PUZ
- LIMITĂ CONSTRUCȚII INTABULATE ÎN BAZA DE DATE Eterra/ cf. ridicare topografică
- LIMITĂ CONSTRUCȚII IDENTIFICATE CF. GOOGLE EARTH
- LIMITĂ PARCELE PROPUSE
- LIMITĂ EDIFICABIL MAXIM PROPUSE

CIRCULAȚII

- CIRCULAȚII CAROSABILE
- CIRCULAȚII PIETONALE
- DRUM DE PĂMÂNT
- DRUM DE ACCES CĂTRE TERENURILE DIN ZONA DE STUDIU (CIRCULAȚIE CAROSABILĂ ȘI PIETONALĂ COMUNĂ)

FUNȚIUNI

- LOCUIRE INDIVIDUALĂ
- TEREN ARABIL
- FĂNEAȚĂ
- ȘANȚ
- TEREN ADIACENT CIRCULAȚIILOR CAROSABILE (VEGETAȚIE, ACOSTAMENT, TALUZURI ETC.)

RESTRIȚII CONSTRUCTIVE

- TRASEU LEA 110 KV ȘI CULOAR DE PROTEȚIE INFRASTRUCTURĂ DE TRANSPORT ENERGETIC (37 M)

ELEMENTE CU ROL DE ILUSTRARE

- AMPRENTA CONSTRUCȚIEI PROPUSE
- TRASEU POSIBIL PENTRU CONTINUARE CIRCULAȚII CAROSABILE VIITOARE LA NORD DE ZONA DE STUDIU

REGLEMENTĂRI UNITĂȚI TERITORIALE DE REFERINȚĂ (U.T.R.).

UTR LI - zona locuințelor individuale

POT max=35%  
CUT max = 1,05 mc/mp teren;  
RH max = 10 m

BILANȚ TERITORIAL PROPUSE – ZONĂ DE STUDIU PUZ - ZONIFICARE

utilizarea terenurilor		Suprafață [mp]	Suprafață [%]	POT maxim propus	CUT maxim propus	RH maxim propus	H maxim (m)	% minim spațiu verde
Zi - zonă locuințe individuale	Lot 1	1328	45,7%	35%	1,05	D+P+1	10 m	30%
	Lot 2	636	21,9%	35%	1,05	D+P+1	10 m	30%
drum de acces		867	29,8%	-	-	-	-	-
Teren arabil f.n.		78	2,7%	-	-	-	-	-
<b>TOTAL</b>		<b>2909</b>	<b>100%</b>					

MIGRAREA SUPRAFEȚELOR DE TEREN ȘI UTILIZAREA ÎN CADRUL IMOBILELOR DESTINATE EDIFICĂRII

Imobil	Existent		Propus				
	Suprafață [mp]	utilizarea terenurilor	Defalcare	Suprafață [mp]	utilizarea terenurilor	Suprafață [mp]	Suprafață [%]
I.E. 130394 - teren care a generat PUZ	1449	Arabil		1328	Construcții (maxim)	465	35%
					Spațiu verde (minim)	398	30%
					Circulații și amenajări	465	35%
Cedare pt realizare drum acces	121	Drum acces	121	100%			
I.E. 129549	800	Fâneață		636	Construcții (maxim)	223	35%
					Spațiu verde (minim)	191	30%
					Circulații și amenajări	223	35%
Cedare pt realizare drum acces	164	Drum acces	164	100%			

PROFILE STRADALE PROPUSE

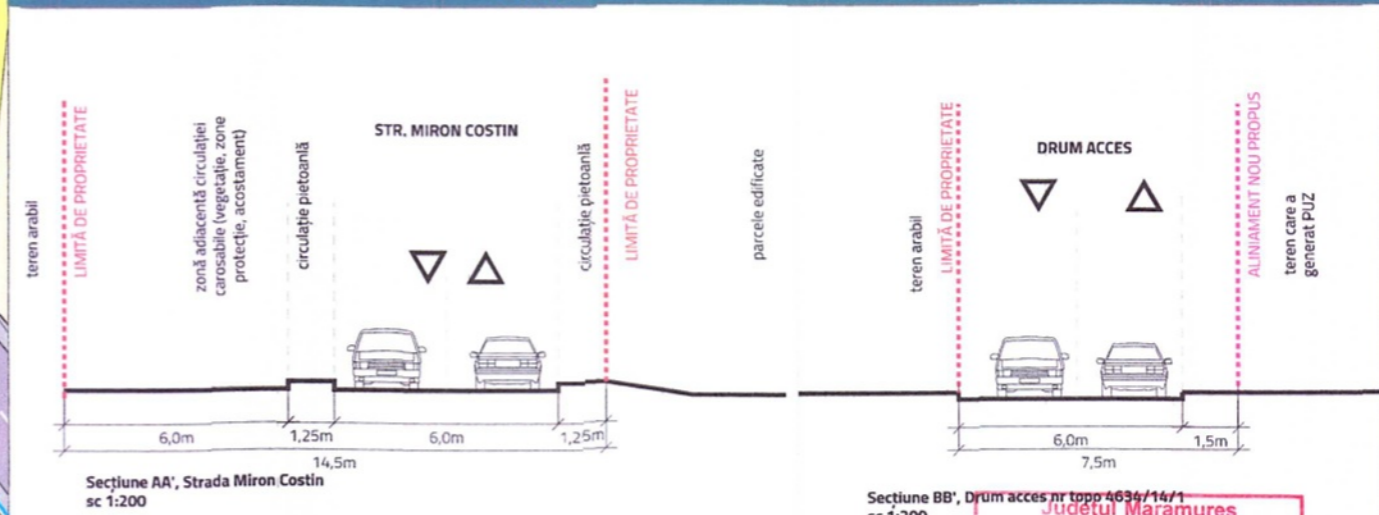

SECȚIUNE TRANSVERSALĂ TEREN

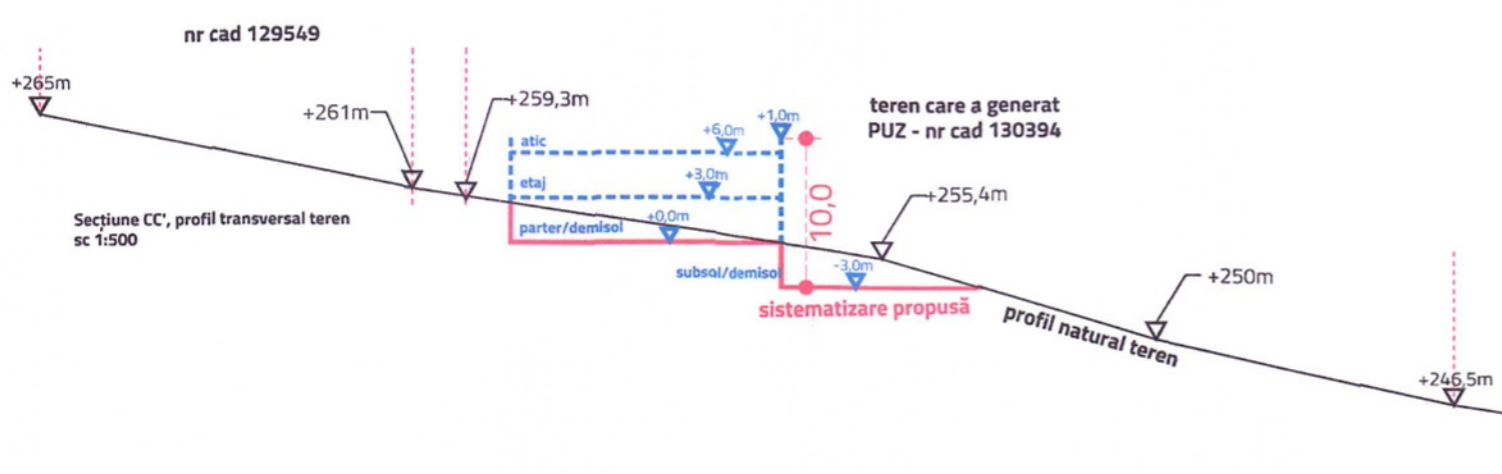

PROIECTANT URBANISM  
WORLD AGORA DESIGN SRL

WAD

BENEFICIAR

ȘEF PROIECTARE URBANISM  
Urb. Mihaela PUȘNAVA

ȘEF PROIECTARE URBANISM  
Urb. Mihaela PUȘNAVA

DENUMIRE PROIECT  
PLAN URBANISTIC ZONAL INTRODUCERE ÎN INTRAVILAN PENTRU REALIZARE

LOCUIŢĂ UNIFAMILIALĂ

AMPLASAMENT  
MUNICIPIUL BAIA MARE, EXTRAVILAN, STRADA MIRON COSTIN, NR. CADASTRAL 130394

TITLU PLANȘĂ  
REGLEMENTĂRI URBANISTICE PROPUSE

FAZA	DATA	NR. PLANȘĂ	SCARA
PUZ	2024	PL 2	1:500

ECHIPĂ PROIECTARE URBANISM  
urb. Mihaela PUȘNAVA

urb. peisag. Alexandra-Maria IARCA

urb. Teodor MANEA

Județul Maramureș  
Municipiul Baia Mare

Vizat spre neschimbare  
Anexa la HCL nr. 535/2025  
Arhitect Șef  
PUZ 103/2025

Realizare

PLAN URBANISTIC ZONAL INTRODUCERE ÎN INTRAVILAN PENTRU REALIZARE  
 LOCUINȚĂ UNIFAMILIALĂ STRADA MIRON COSTIN, NR. CADASTRAL 130394  
 MUNICIPIUL BAIA MARE, JUD. MARAMUREȘ

LEGENDĂ

LIMITE

- LIMITĂ ZONĂ DE STUDIU PUZ
- LIMITE CADASTRALĂ A IMOBILELOR CF. Geoportal A.N.C.P.I. Eterra
- LIMITĂ INTRAVILAN PROPUȘ - S = 2249 mp (N.C. 129549 și 130394)
- LIMITĂ TEREN CARE A GENERAT PUZ
- LIMITĂ CONSTRUCȚII INTABULATE ÎN BAZA DE DATE Eterra/ cf. ridicare topografică
- LIMITĂ CONSTRUCȚII NEINTABULATE IDENTIFICATE ÎN IMAGINI SATELITARE
- TRASEU POSIBIL EPNTRU CONTINUARE CIRCULAȚII CAROSABILE VITOARE LA NORD DE ZONA DE STUDIU

REGIMUL DE PROPRIETATE

- PROPRIETATE PRIVATĂ A PERSOANELOR FIZICE ȘI/SAU JURIDICE
- DOMENIUL PUBLIC AL MUNICIPIULUI BAIA MARE

RESTRIȚII CONSTRUCTIVE

- TRASEU LEA 110 KV ȘI CULOAR DE PROTEȚIE INFRASTRUCTURĂ DE TRANSPORT ENERGETIC (37 M)

CIRCULAȚIA TERENURILOR

- TERENURI NECESAR A FI TRECUTE ÎN DOMENIUL PUBLIC ÎN VEDEREA REALIZĂRII CIRCULAȚIILOR PUBLICE

CIRCULAȚIA TERENURILOR			
parcela	Suprafață inițială [mp]	Suprafață necesară lărgire drum [mp]	% din terenul inițial
I.E. 130394 - teren care a generat PUZ	1449	121	8,4%
I.E. 129549	800	164	20,5%
total necesar pentru modernizare drum de acces		285	

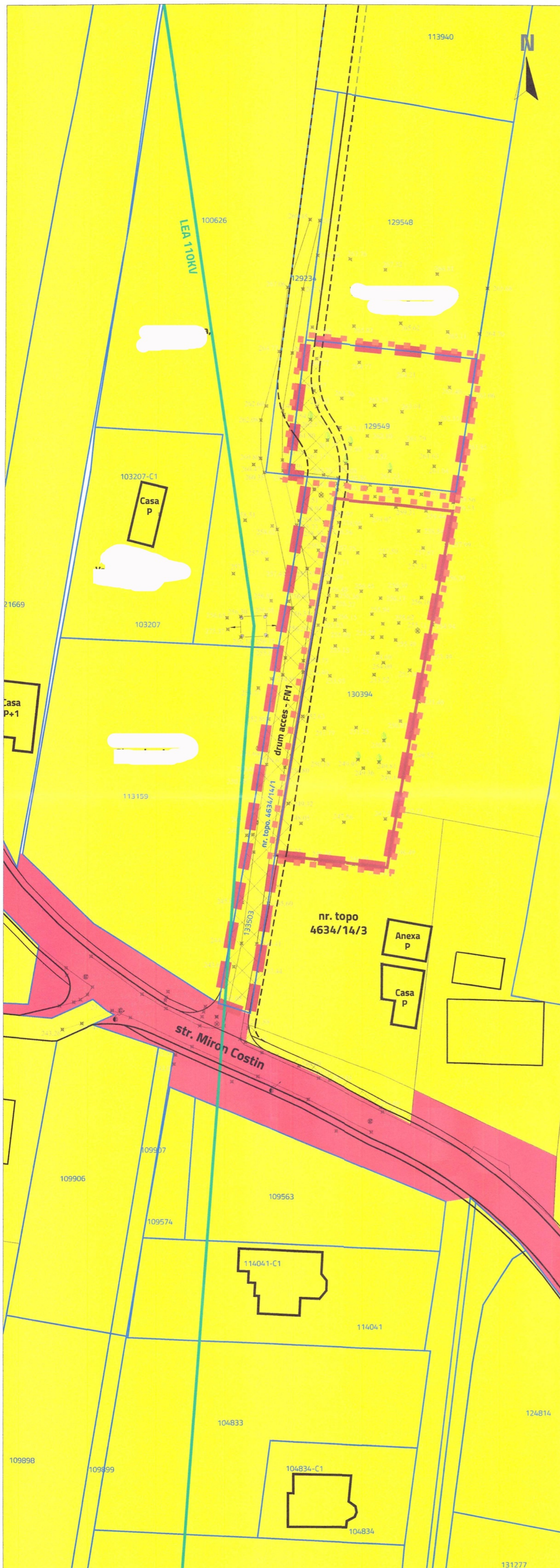

Județul Maramureș  
 Municipiul Baia Mare  
 Vizat spre neschimbare  
 Anexa la HCL nr. 535 / 2025  
 Arhitect Șef  
 PUZ 1051/2025

PROIECTANT URBANISM WORLD AGORA DESIGN SRL		BENEFICIAR [Redacted]			
ȘEF PROIECTARE URBANISM Urb. Mihaela PUȘNAVA		DENUMIRE PROIECT PLAN URBANISTIC ZONAL INTRODUCERE ÎN INTRAVILAN PENTRU REALIZARE LOCUIȚĂ UNIFAMILIALĂ			
ECHIPĂ PROIECTARE URBA urb. Mihaela PUȘNAVA		AMPLASAMENT MUNICIPIUL BAIĂ MARE, EXTRAVILAN, STRADA MIRON COSTIN, NR. CADASTRAL 130394			
urb. peisag. Alexandra-Maria Iarc urb. Teodor Manea		TITLU PLANȘĂ REGIMUL JURIDIC ȘI CIRCULAȚIA TERENURILOR			
		FAZA	DATA	NR. PLANȘĂ	SCARA
		PUZ	2024	PL 4	1:500

PLAN URBANISTIC ZONAL INTRODUCERE ÎN INTRAVILAN PENTRU REALIZARE  
LOCUIŢĂ UNIFAMILIALĂ STRADA MIRON COSTIN, NR. CADASTRAL 130394  
MUNICIPIUL BAIA MARE, JUD. MARAMUREŞ

LEGENDĂ

- LIMITE**
- LIMITĂ ZONĂ DE STUDIU PUZ
  - LIMITĂ UTR-URI PROPUSE
  - LIMITĂ INTRAVILAN PROPUŞ - S = 2249 mp (N.C. 129549 și 130394)
  - LIMITE CADASTRALĂ A IMOBILELOR CF. Geoportat A.N.C.P.I. Eterra
  - LIMITĂ TEREN CARE A GENERAT PUZ
  - LIMITĂ CONSTRUCȚII INTABULATE ÎN BAZA DE DATE Eterra/ cf. ridicare topografică
  - LIMITĂ CONSTRUCȚII IDENTIFICATE CF. GOOGLE EARTH
  - LIMITĂ PARCELE PROPUSE
  - LIMITĂ EDIFICABIL MAXIM PROPUŞ
- CIRCULAȚII**
- CIRCULAȚII CAROSABILE
  - CIRCULAȚII PIETONALE
  - DRUM DE PĂMÂNT
- FUNȚIUNI**
- LOCUIRE INDIVIDUALĂ
  - TEREN ARABIL
  - TEREN ADIACENT CIRCULAȚIILOR CAROSABILE (VEGETAȚIE, ACOSTAMENT, TALUZURI ETC.)
  - ȘANȚ DE APĂ
  - SPAȚII VERZI
  - ALEE PIETONALĂ
- RESTRIȚII CONSTRUCTIVE**
- TRASEA LEA 110 KV ȘI CULOAR DE PROTEȚIE INFRASTRUCTURĂ DE TRANSPORT ENERGETIC (37 M)
- ELEMENTE CU ROL ORIENTATIV**
- AMPRENTA CONSTRUCȚIEI PROPUSE
  - CIRCULAȚII DE INCINTĂ
  - ELEMENT DE ANTURAJ
- REGLEMENTĂRI UNITĂȚI TERITORIALE DE REFERINȚĂ (U.T.R.).**  
**UTR LI - zona locuințelor individuale**  
 POT max=35%  
 CUT max = 1,05 mc/mp teren;  
 H max = 10 m  
 RH max= D+P+1



PROFILE STRADALE PROPUSE

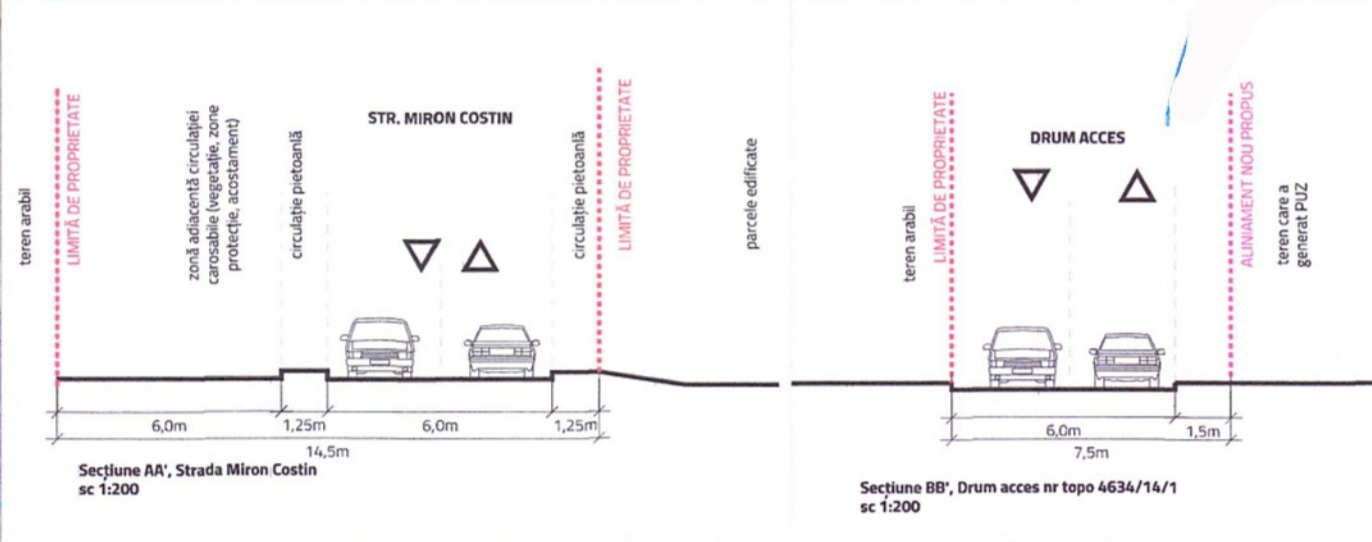

SECȚIUNE TRANSVERSALĂ TEREN

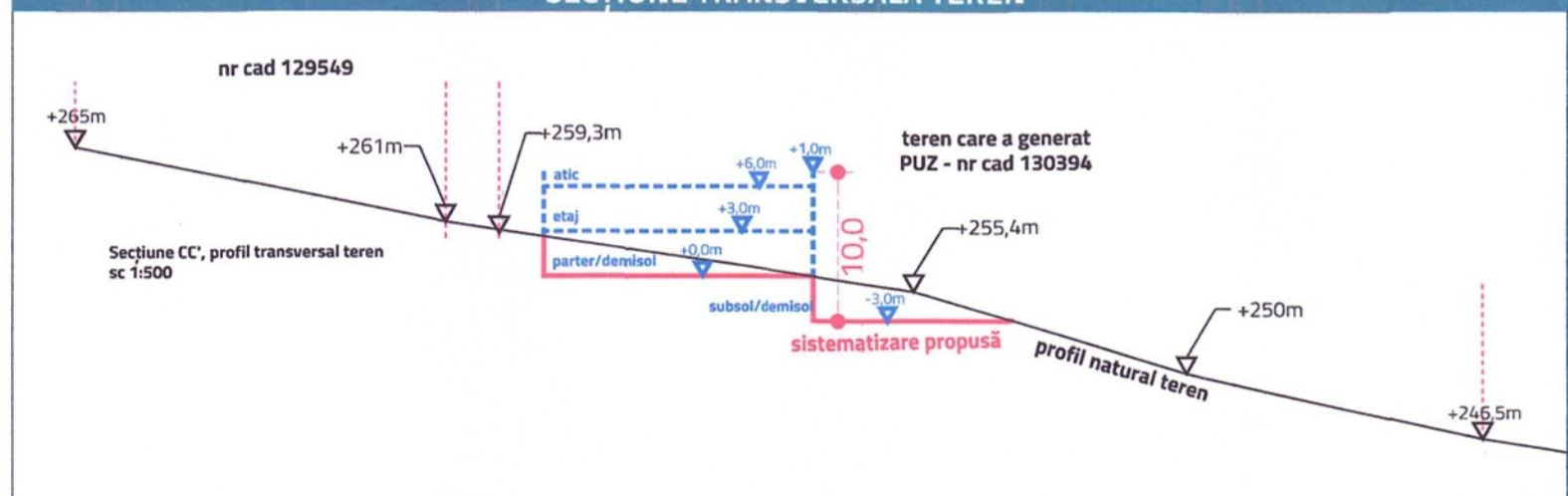

PROIECTANT URBANISM  
WORLD AGORA DESIGN SRL

ȘEF PROIECTARE URBANISM  
Urb. Mihaela PUȘNAVA

ECHIPĂ PROIECTARE URBANISM  
urb. Mihaela PUȘNAVA  
urb. peisag. Alexandra-Maria Iarca  
urb. Teodor Manea

BENEFICIAR  
PUZ

DENUMIRE PROIECT  
PLAN URBANISTIC ZONAL INTRODUCERE ÎN INTRAVILAN PENTRU REALIZARE  
LOCUIŢĂ UNIFAMILIALĂ

AMPLASAMENT  
MUNICIPIUL BAIA MARE, EXTRAVILAN, STRADA MIRON COSTIN, NR.  
CADASTRAL 130394

TITLU PLANȘĂ  
ILUSTRARE DE MOBILARE

FAZA	DATA	NR. PLANȘĂ	SCARA
PUZ	2024	PL 5	1:500

Județul Maramureș  
Municipiul Baia Mare  
Vizat spre neschimbare  
Anexa la HCL nr. 555/2025  
Arhitect Șef  
PUZ 1051/2025



Vedere din sud-est, din strada Miron Costin



PLAN URBANISTIC ZONAL INTRODUCERE ÎN INTRAVILAN PENTRU REALIZARE  
 LOCUINȚĂ UNIFAMILIALĂ STRADA MIRON COSTIN, NR. CADASTRAL 130394  
 MUNICIPIUL BAIA MARE, JUD. MARAMUREȘ

Vedere din sud, din strada Miron Costin



Vedere laterală dinspre vest



PROIECTANT URBANISM  
 WORLD AGORA DESIGN SRL

ȘEF PROIECTARE URBANIS  
 Urb. Mihaela PUȘNAVA

ECHIPĂ PROIECTARE URBANISIM  
 urb. Mihaela PUȘNAVA

urb. peisag. Alexandra-Maria Iai

urb. Teodor Manea

**WAD**



BENEFICIAR

DENUMIRE PROIECT

PLAN URBANISTIC ZONAL INTRODUCERE ÎN INTRAVILAN PENTRU REALIZARE  
 LOCUINȚĂ UNIFAMILIALĂ

AMPLASAMENT

MUNICIPIUL BAIA MARE, EXTRAVILAN, STRADA MIRON COSTIN, NR. CADASTRAL  
 130394

TITLU PLANȘĂ

IMAGINI 3D

FAZA	DATA	NR. PLANȘĂ	SCARA
PUZ	2024	PL 6.1	-

Baia Mare  
 Vizat spre neschimbare  
 Anexa la HCL nr. 544/2025  
 Arhitect Șef  
 Pușnava Mihaela I.

Detaliu zona de acces, vedere dinspre vest



PLAN URBANISTIC ZONAL INTRODUCERE ÎN INTRAVILAN PENTRU REALIZARE  
 LOCUINȚĂ UNIFAMILIALĂ STRADA MIRON COSTIN, NR. CADASTRAL 130394  
 MUNICIPIUL BAIA MARE, JUD. MARAMUREȘ

Detaliu zona demisol, fațada sudică, vedere către Baia Mare



Detaliu fațada sudică



PROIECTANT URBANISM  
 WORLD AGORA DESIGN SRL

ȘEF PROIECTARE URBANISM  
 Urb. Mihaela PUȘNAVA

ECHIPĂ PROIECTARE URBA.  
 urb. Mihaela PUȘNAVA  
 urb. peisag. Alexandra-Maria Iarca  
 urb. Teodor Manea

**WAD**



BENEFICIAR  
 COMUNA BAIA MARE

DENUMIRE PROIECT  
 PLAN URBANISTIC ZONAL INTRODUCERE ÎN INTRAVILAN PENTRU REALIZARE  
 LOCUINȚĂ UNIFAMILIALĂ

AMPLASAMENT  
 MUNICIPIUL BAIA MARE, EXTRAVILAN, STRADA MIRON COSTIN, NR. CADASTRAL  
 130394

TITLU PLANȘĂ  
 IMAGINI 3D

FAZA	DATA	NR. PLANȘĂ	SCARA
PUZ	2024	PL 6.1	-

Municipiul Maramureș  
 Municipiul Baia Mare  
 /izat spre neschimbare  
 Anexa la HCL nr. 555/2025  
 Arhitect Șef  
 Puș 1051/2025



## LEGENDĂ

### LIMITE

 LIMITĂ INTRAVILAN CONFORM GEOPORTAL ETARRA ANCP



ZONĂ DE INTERVENȚIE



TERENUL CARE A GENERAT P.U.Z. IDENTIFICAT PRIN NR. CADASTRAL 130394 ARE O SUPRAFAȚĂ DE 1449mp, CONFORM CĂRȚII FUNCiare NR. 130394, ȘI ESTE LOCALIZAT ÎN EXTRAVILANUL MUNICIPIULUI BAI A MARE.

IMOBILUL ESTE DELIMITAT LA NORD DE TEREN NEINTABULAT ȘI TERENUL CU NR. CADASTRAL 129549, LA EST DE TEREN NEINTABULAT ȘI TERENUL CU NR. TOPO 4634/14/3, LA SUD DE TERENUL CU NR. TOPO 4634/14/3, ȘI LA VEST DE DRUMUL DE ACCES CU NR TOPO 4634/14/1.

## PLAN URBANISTIC ZONAL INTRODUCERE ÎN INTRAVILAN PENTRU REALIZARE LOCUINȚĂ UNIFAMILIALĂ STRADA MIRON COSTIN, NR. CADASTRAL 130394 MUNICIPIUL BAI A MARE, JUD. MARAMUREȘ

### ÎNCADRARE ÎN TERITORIUL MUN. BAI A MARE - SCARA 1:20.000



### ÎNCADRARE ÎN PUG MUN. BAI A MARE - SCARA 1:20 000

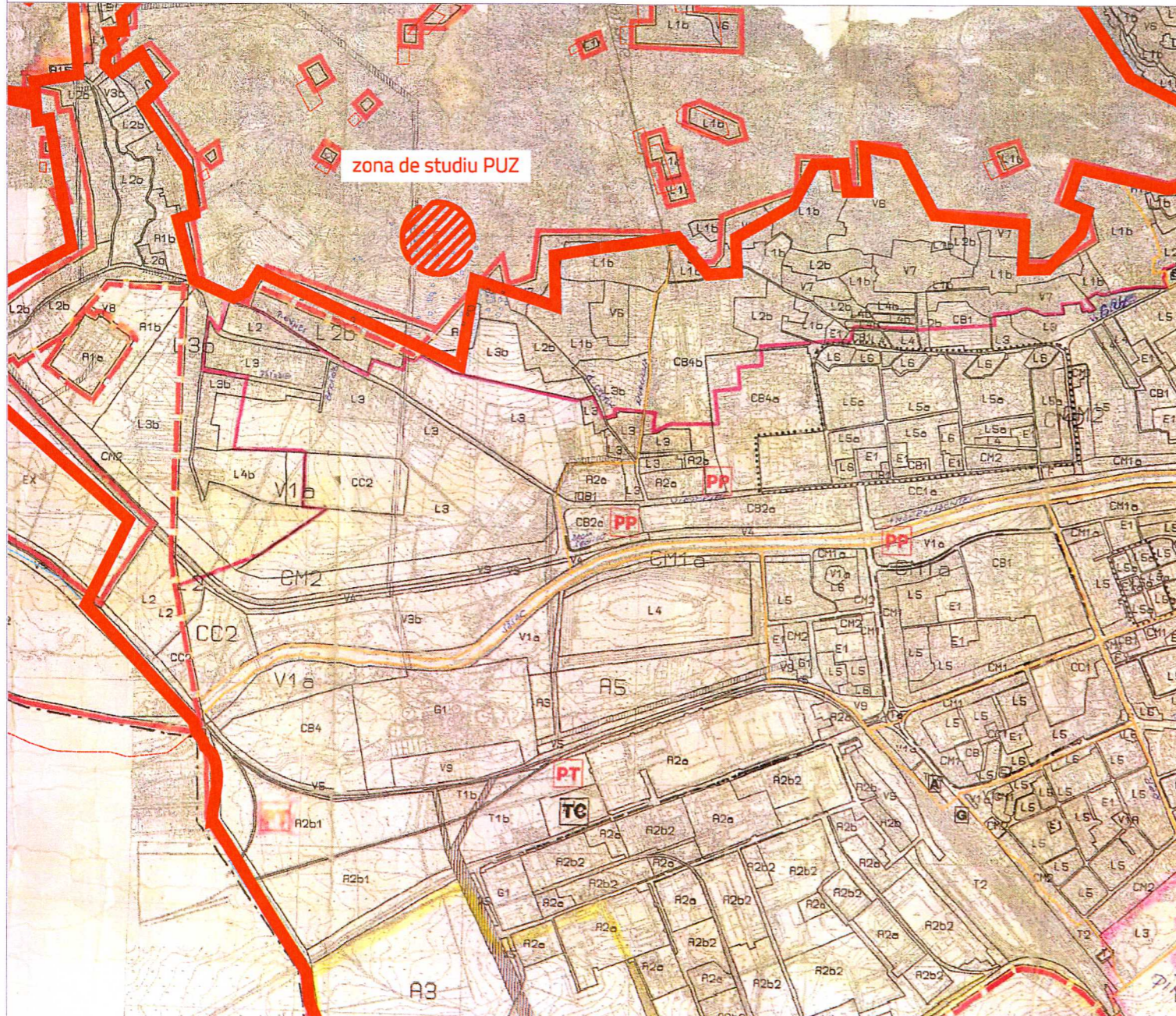

PROIECTANT URBANISM  
WORLD AGORA DESIGN SRL

ȘEF PROIECTARE URBANISM  
Urb. Mihaela PUȘNAVA

ECHIPĂ PROIECTARE URBANISM  
urb. Mihaela PUȘNAVA

urb. peisag. Alexandra-Maria IARCA

urb. Teodor MANEA

**WAD**



BENEFICIAR  
CUȘNER-COTOZ EVELYNE

DENUMIRE PROIECT  
PLAN URBANISTIC ZONAL INTRODUCERE ÎN INTRAVILAN PENTRU REALIZARE LOCUINȚĂ UNIFAMILIALĂ

AMPLASAMENT  
MUNICIPIUL BAI A MARE, EXTRAVILAN, STRADA MIRON COSTIN, NR. CADASTRAL 130394

TITLU PLANȘĂ  
ÎNCADRARE ÎN TERITORIUL ȘI PUG

FAZA	DATA	NR. PLANȘĂ	SCARA
PUZ	2024	PL 0.1	1:20000



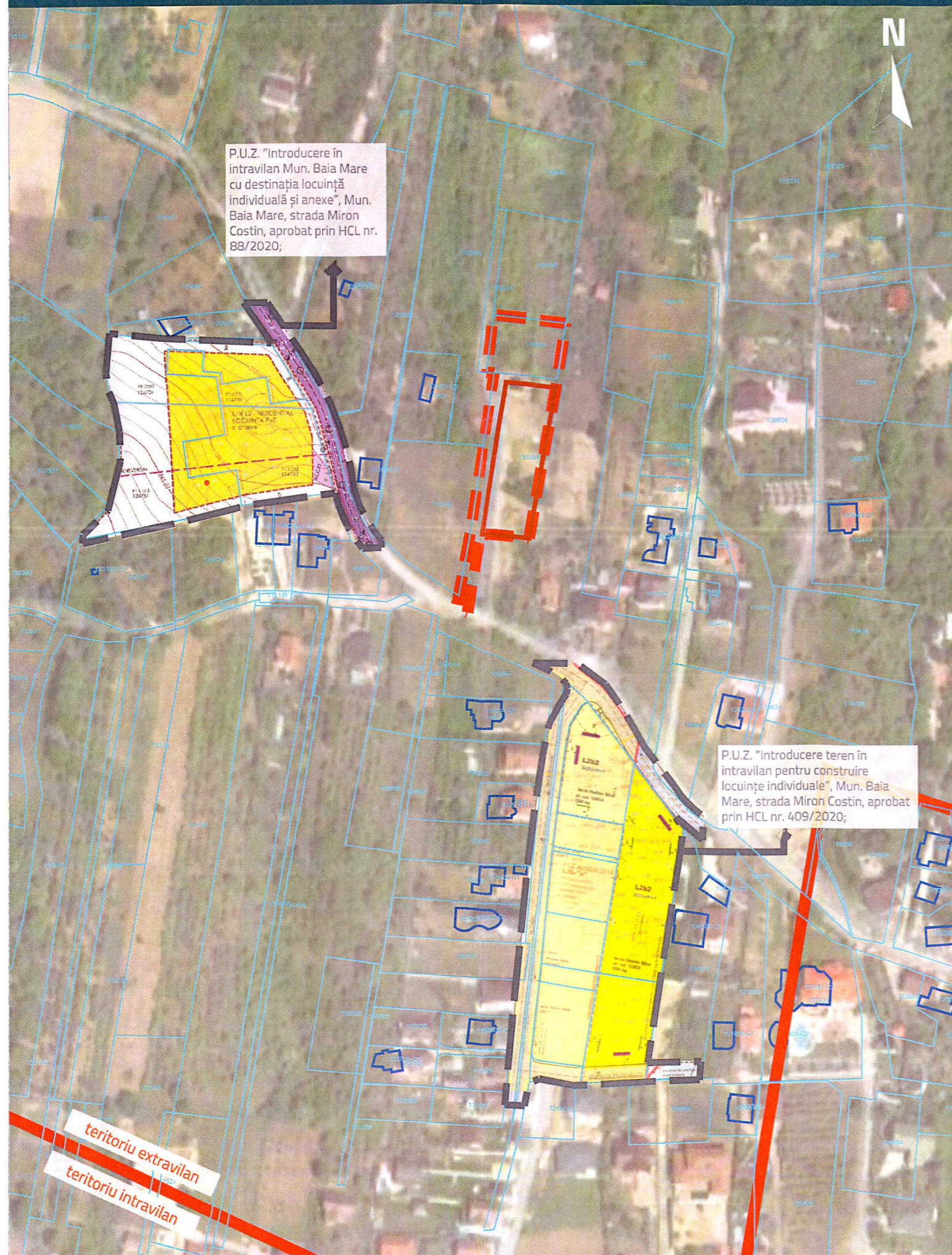



Baia Mare  
Viză spre neșchimbare  
Anexa la HCL nr. 545 / 2025  
Arhitect Șef  
PUZ 130394 / 2025



**PLAN URBANISTIC ZONAL INTRODUCERE ÎN INTRAVILAN PENTRU REALIZARE  
LOCUIȚĂ UNIFAMILIALĂ STRADA MIRON COSTIN, NR. CADASTRAL 130394  
MUNICIPIUL BAIA MARE, JUD. MARAMUREȘ**

### LEGENDĂ

#### LIMITE

-  LIMITĂ ZONĂ DE STUDIU PUZ
-  LIMITE IMOBILE INTABULATE ÎN BAZA DE DATE ETERRA
-  LIMITĂ TEREN CARE A GENERAT PUZ
-  LIMITĂ INTRAVILAN CONFORM BAZA DE DATE ETERRA
-  CONSTRUCȚII ACTIVE INTABULATE ÎN BAZA DE DATE ETERRA
-  LIMITĂ DOCUMENTAȚII DE URBANISM APROBATE

În vecinătatea zonei de studiu au fost aprobate două documentații de urbanism, ambele prevăzând introducerea în intravilan a unor terenuri destinate dezvoltării unor zone de locuire:

-P.U.Z. "Introducere în intravilan Mun. Baia Mare cu destinația locuință individuală și anexe", Mun. Baia Mare, strada Miron Costin, aprobat prin HCL nr. 88/2020;

-P.U.Z. "Introducere teren în intravilan pentru construire locuințe individuale", Mun. Baia Mare, strada Miron Costin, aprobat prin HCL nr. 409/2020;

Județul Maramureș  
Municipiul  
Baia Mare  
Vizat spre neschimbare  
Anexa la HCL nr. 535 / 2025  
Arhitect Șef  
PUZ 1061/2025

PROIECTANT URBANISM  
WORLD AGORA DESIGN SRL

**WAD**

ȘEF PROIECTARE URBANISM  
Urb. Mihaela PUȘNAVA

ECHIPĂ PROIECTARE URBANISM  
urb. Mihaela PUȘNAVA

urb. peisag. Alexandra-Maria IARÇA

urb. Teodor MANEA



BENEFICIAR  
CUȘNER-COTOZ EVELYNE

DENUMIRE PROIECT  
PLAN URBANISTIC ZONAL INTRODUCERE ÎN INTRAVILAN PENTRU REALIZARE  
LOCUIȚĂ UNIFAMILIALĂ

AMPLASAMENT  
MUNICIPIUL BAIA MARE, EXTRAVILAN, STRADA MIRON COSTIN, NR. CADASTRAL  
130394

TITLU PLANȘĂ  
DOCUMENTAȚII DE URBANISM APROBATE ÎN VECINĂTATE

FAZA	DATA	NR. PLANȘĂ	SCARA
PUZ	2024	PL 0.2	1:2000

PLAN URBANISTIC ZONAL INTRODUCERE ÎN INTRAVILAN PENTRU REALIZARE  
LOCUIŢĂ UNIFAMILIALĂ STRADA MIRON COSTIN, NR. CADASTRAL 130394  
MUNICIPIUL BAIA MARE, JUD. MARAMUREŞ

LEGENDĂ

LIMITE

- LIMITĂ ZONĂ DE STUDIU PUZ
- LIMITE CADASTRALĂ A IMOBILELOR CF. Geoportal A.N.C.P.I. Eterra
- LIMITĂ TEREN CARE A GENERAT PUZ
- LIMITĂ CONSTRUCŢII INTABULATE ÎN BAZA DE DATE Eterra/ cf. ridicare topografică
- LIMITĂ CONSTRUCŢII NEINTABULATE IDENTIFICATE ÎN IMAGINI SATELITARE

CIRCULAŢII

- CIRCULAŢII CAROSABILE
- DRUM DE PĂMÂNT

FUNCŢIUNI

- LOCUIRE INDIVIDUALĂ
- TEREN ARABIL
- ŞANŢ
- TEREN ADIACENT CIRCULAŢIILOR CAROSABILE (VEGETAŢIE, ACOSTAMENT, TALUZURI ETC.)

RESTRICTII CONSTRUCTIVE

- TRASEU LEA 110 KV ŞI CULOAR DE PROTECŢIE INFRASTRUCTURĂ DE TRANSPORT ENERGETIC (37 M)

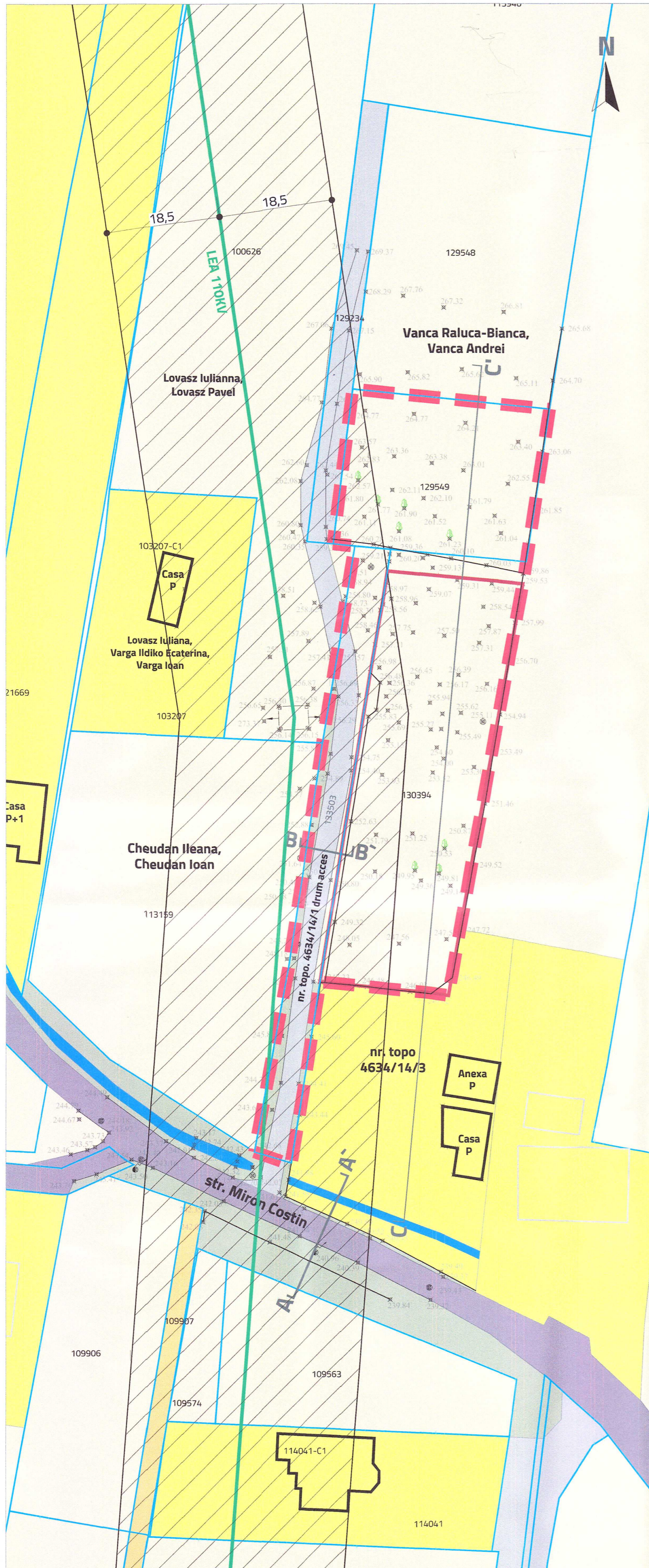

BILANŢ TERITORIAL EXISTENT - PARCELĂ CE A GENERAT PUZ

UTILIZAREA TERENURILOR	Suprafaţă [mp]	Suprafaţă [%]	POT reglementat	POT max	CUT reglementat	CUT max	Rh Max
TEREN ARABIL - EXTRAVILAN (nr cad 130394)	1449	100%	-	-	-	-	-
TOTAL	1449	100%					

BILANŢ TERITORIAL EXISTENT LA NIVEL DE ZONĂ DE STUDIU PUZ

parcels	catégorie	Suprafaţă [mp]	Suprafaţă [%]	POT existent	CUT existent	H existent	RH existent
I.E. 130394 - teren care a generat PUZ	extravilan	1449	49,8%	0%	0	-	-
I.E. 129549	extravilan	800	27,5%	0%	0	-	-
Teren arabil f.n.	Extravilan	84	2,9%	0%	0	-	-
I.E. - 133503 - drum de acces	extravilan	576	19,8%	0%	0	-	-
<b>Total</b>		<b>2909</b>	<b>100,0%</b>				

PROFILE STRADALE EXISTENTE

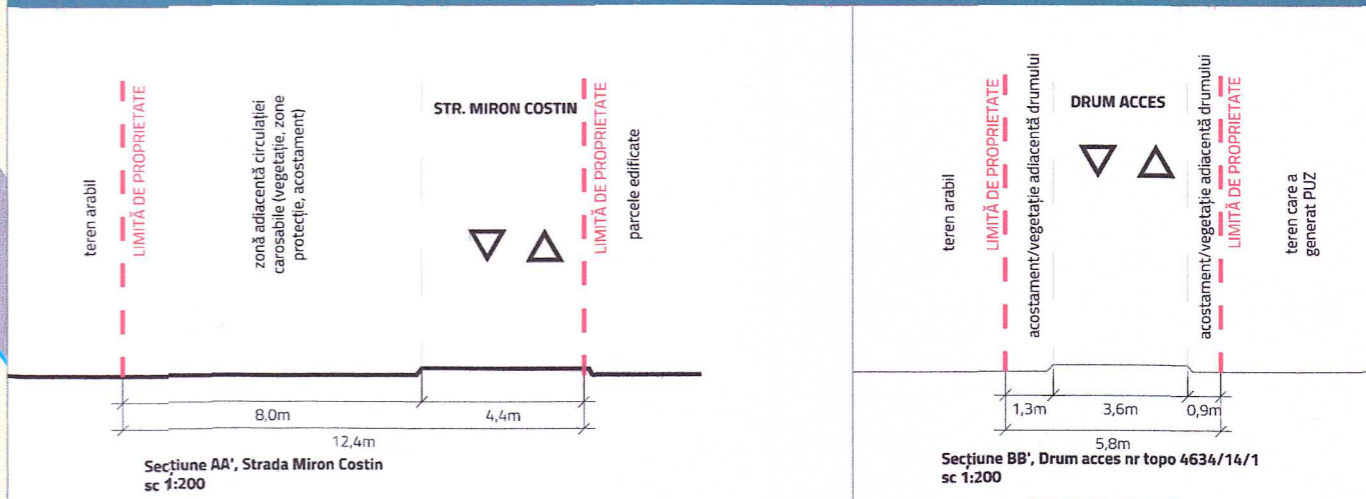

SECŢIUNE TRANSVERSALĂ TEREN

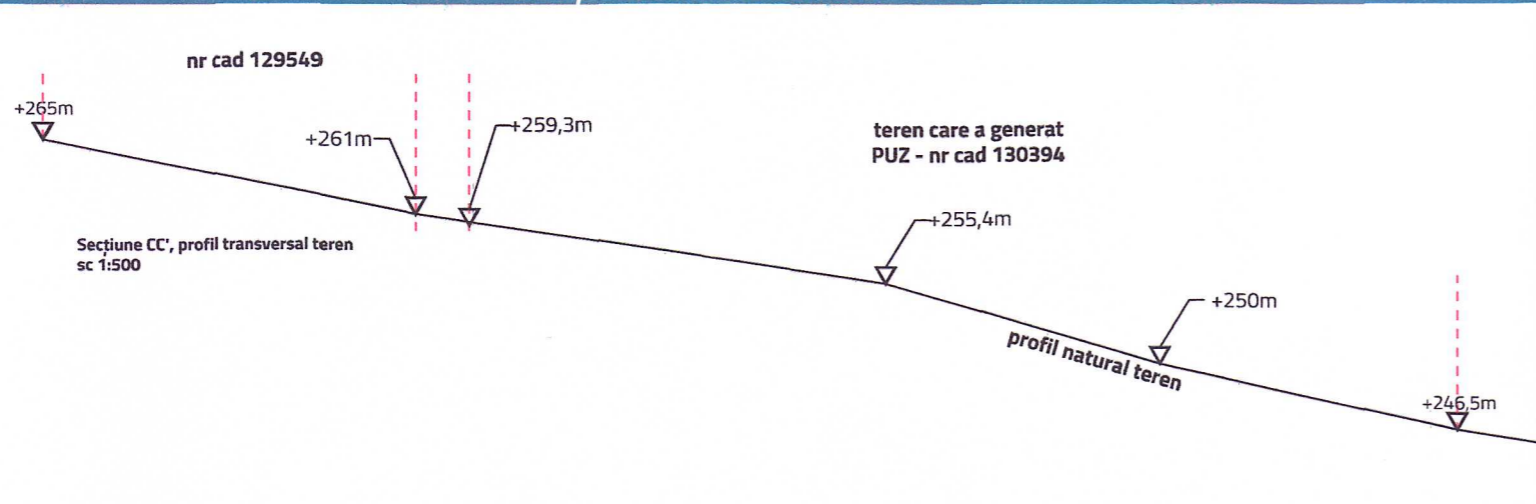

PROIECTANT URBANISM  
WORLD AGORA DESIGN SRL

ŞEF PROIECTARE URBANISM  
Urb. Mihaela PUŞNAVA

ECHIPĂ PROIECTARE URBANISM  
urb. Mihaela PUŞNAVA  
urb. peisag. Alexandra-Maria Iarca  
urb. Teodor Manea

BENEFICIAR  
CUŞNER-COTOZ EVELYNE

DENUMIRE PROIECT  
PLAN URBANISTIC ZONAL INTRODUCERE ÎN INTRAVILAN PENTRU REALIZARE  
LOCUIŢĂ UNIFAMILIALĂ

AMPLASAMENT  
MUNICIPIUL BAIA MARE, EXTRAVILAN, STRADA MIRON COSTIN, NR.  
CADASTRAL 130394

TITLU PLANŞĂ  
SITUAŢIA EXISTENTĂ

FAZA	DATA	NR. PLANŞĂ	SCARA
PUZ	2024	PL 1	1:500

Judeţul Maramureş  
Municipiul Baia Mare  
Viză: spre neschimbare  
Anexa la HCL nr. 555 / 2025  
Arhitect Şef  
Puz 10312025

PLAN URBANISTIC ZONAL INTRODUCERE ÎN INTRAVILAN PENTRU REALIZARE  
 LOCUINȚĂ UNIFAMILIALĂ STRADA MIRON COSTIN, NR. CADASTRAL 130394  
 MUNICIPIUL BAIA MARE, JUD. MARAMUREȘ

LEGENDĂ

LIMITE

- LIMITĂ ZONĂ DE STUDIU PUZ
- LIMITĂ UTR-URI PROPUSE
- LIMITĂ INTRAVILAN PROPUSE
- LIMITE CADASTRALĂ A IMOBILELOR CF. Geoportal A.N.C.P.I. Eterra
- LIMITĂ TEREN CARE A GENERAT PUZ
- LIMITĂ CONSTRUCȚII INTABULATE ÎN BAZA DE DATE Eterra/ cf. ridicare topografică
- LIMITĂ CONSTRUCȚII IDENTIFICATE CF. GOOGLE EARTH
- LIMITĂ PARCELE PROPUSE
- LIMITĂ EDIFICABIL MAXIM PROPUSE
- ȘANȚ DE APĂ

REȚELE EDILITARE

- REȚEA GAZE NATURALE EXISTENTĂ
- BRANȘAMENT PROPUSE REȚEA GAZE NATURALE
- REȚEA CANALIZARE EXISTENTĂ
- BRANȘAMENT PROPUSE REȚEA CANALIZARE
- REȚEA APĂ EXISTENTĂ
- BRANȘAMENT PROPUSE REȚEA APĂ
- REȚEA TELECOMUNICAȚII AERIANĂ EXISTENTĂ
- REȚEA TELECOMUNICAȚII SUBTERANĂ EXISTENTĂ
- BRANȘAMENT SUBTERAN PROPUSE REȚEA TELECOMUNICAȚII
- LEA LINIE ELECTRICĂ AERIANĂ EXISTENTĂ, 0,4 KV
- L.E.S. LINIE ELECTRICĂ SUBTERANĂ EXISTENTĂ, 0,4 KV
- BRANȘAMENT ELECTRIC PROPUSE (CASNIC)
- TRASEU LEA 110 KV ȘI CULOAR DE PROTECȚIE INFRASTRUCTURĂ DE TRANSPORT ENERGETIC (37 M)

ELEMENTE CU ROL DE ILUSTRARE

- AMPRENTA CONSTRUCȚIEI PROPUSE

REGLEMENTĂRI UNITĂȚI TERITORIALE DE REFERINȚĂ (U.T.R.).

UTR Li - zona locuințelor individuale

- POT max=35%
- CUT max = 1,05 mc/mp teren;
- H max = 10 m
- RH max= D+P+1

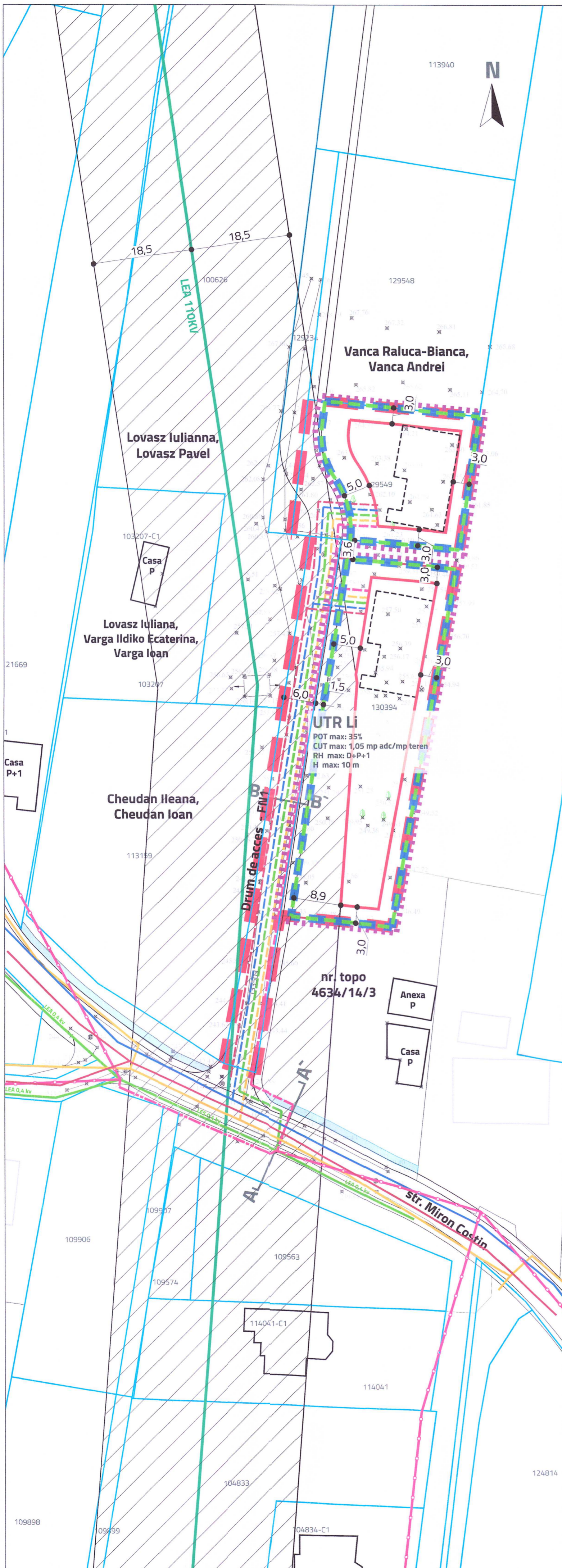

Județul Maramureș  
 Municipiul Baia Mare  
 Vizat spre neschimbare  
 Anexa la HCL nr. 544/2025  
 Arhitect Șef  
 PuZ 1051/2025

PROFILE STRADALE PROPUSE

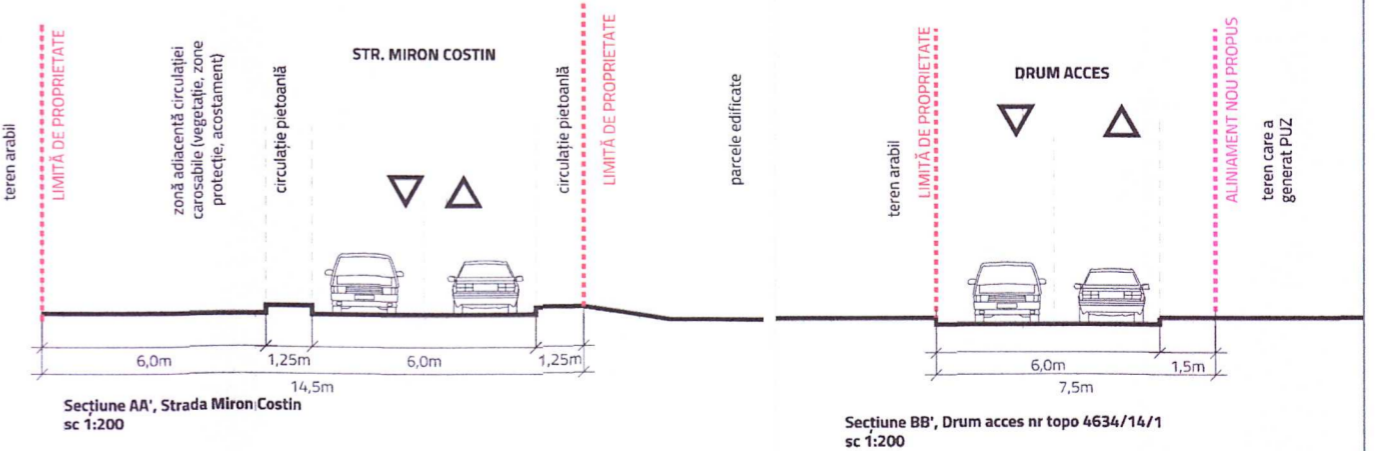

PROIECTANT URBANISM  
 WORLD AGORA DESIGN SRL

ȘEF PROIECTARE URBANISM  
 Urb. Mihaela PUȘNAVA

PROIECTARE ECHIPARE EDILITARĂ  
 Ing. Emilia MOGOȘ

ECHIPĂ PROIECTARE URBANISM  
 urb. Mihaela PUȘNAVA  
 urb. peisag. Alexandra-Maria Iarca  
 urb. Teodor Manea

124814

BENEFICIAR  
 CUȘNER-COTOZ EVELYNE

DENUMIRE PROIECT  
 PLAN URBANISTIC ZONAL INTRODUCERE ÎN INTRAVILAN PENTRU REALIZARE  
 LOCUINȚĂ UNIFAMILIALĂ

AMPLASAMENT  
 MUNICIPIUL BAIA MARE, EXTRAVILAN, STRADA MIRON COSTIN, NR.  
 CADASTRAL 130394

TITLU PLANȘĂ  
 ECHIPARE EDILITARĂ

FAZA	DATA	NR. PLANȘĂ	SCARA
PUZ	2024	PL 3	1:500