

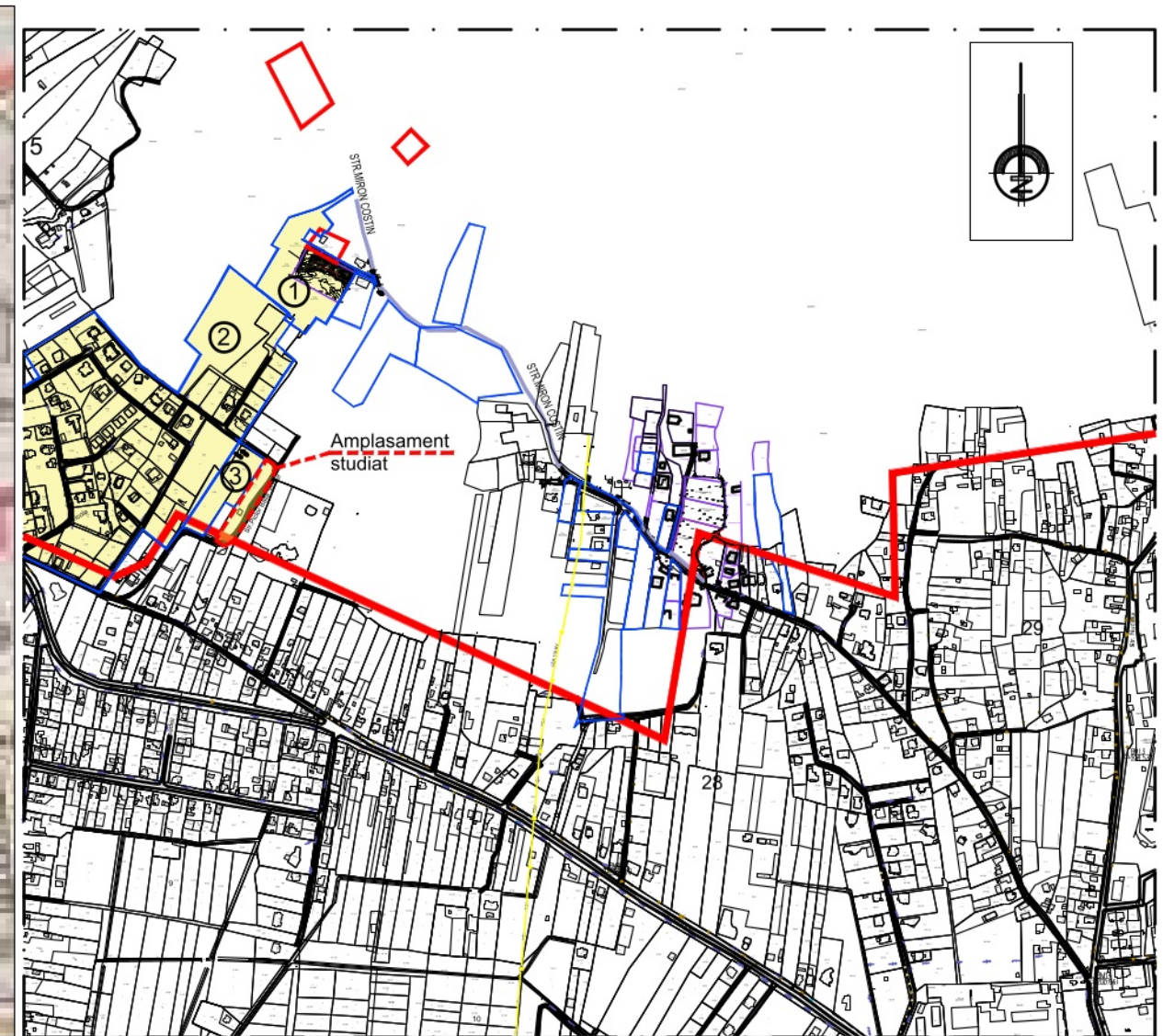

INCADRARE IN P.U.G. 1999

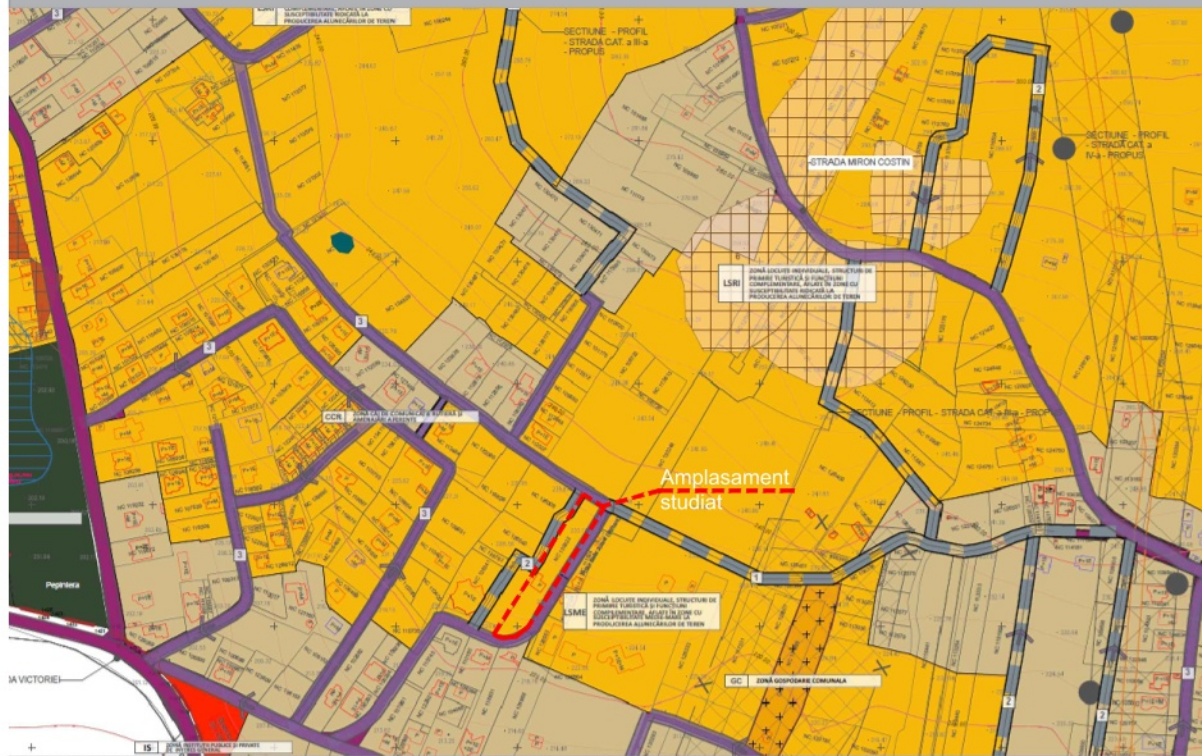

INCADRARE IN PLANUL CADASTRU EDILITAR ÎNTOCMIT ÎN 2013



INCADRARE ÎN P.U.Z. - VIABILIZAREA ZONEI COLINARE A MUN. BAIĂ MARE, VALEA ROȘIE - STR. VIILOR - VALEA BORCUTULUI

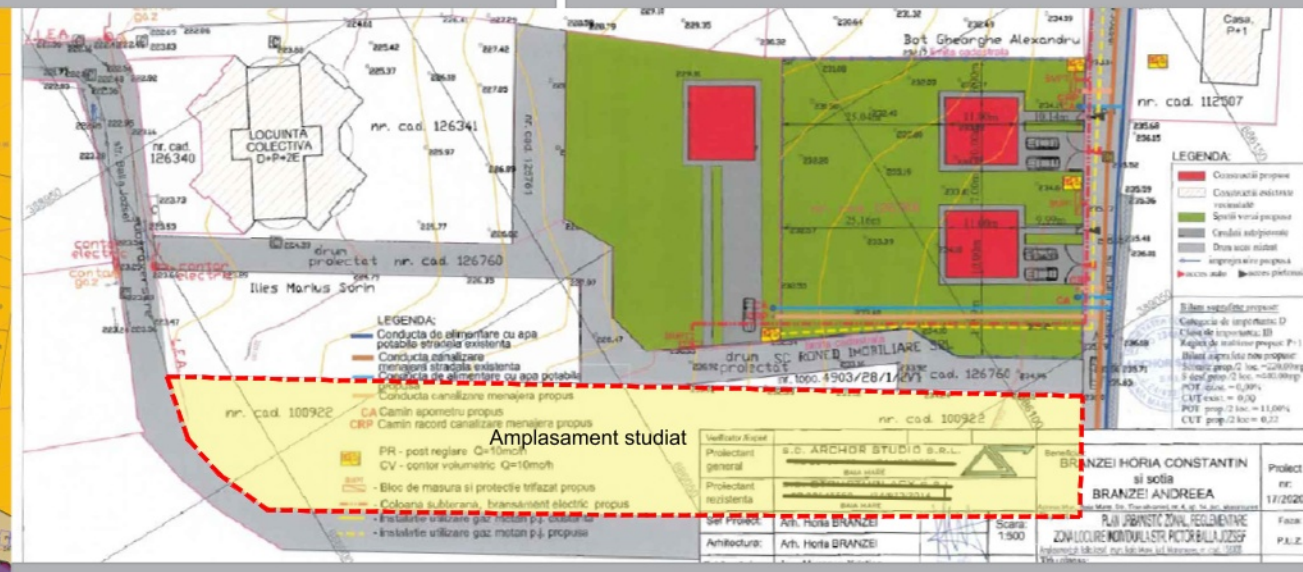

EXTRAS DIN P.U.Z. - aprobat cu H.C.L. 160/2024

- Amplasament studiat
- LIMITA INTRAVILAN PUG 1999
- LIMITE P.U.Z.-uri aprobate:
- ① - PUZ - INTRODUCERE TEREN ÎN INTRAVILAN ȘI PARCELARE PENTRU ZONĂ DE LOCUINȚE, str. Miron Costin f.n.r., aprobat cu H.C.L. nr. 592 din 19.12.2024
- ② - PUZ - "LOCUINȚE - ZONA STR. VALEA BORCUTULUI - VICTORIEI" pe str. Valea Borcutului, aprobat cu H.C.L. Nr. 240 din 26.05.2005
- ③ - PUZ - "REGELEMENTAREA ZONĂ LOCUIRE INDIVIDUALĂ", pe str. Pictor Balla Jozsef, nr.11, aprobat cu H.C.L. Nr. 160 din 27.05.2021



Birou individual de arhitectură
OXANA N. CRĂCIUN
 Baia Mare
 C.I.F. RO21122094

Verificator/Expert	Nume	Semnatura	Cerinta	Referat / Expertiza / Data	
				Initiator:	pr. nr. 593/2025
				Titlu proiect:	faza. P.U.Z.
Specificatie	Nume	Semnatura	scara:	ELABORARE P.U.Z. - INTRODUCERE TEREN ÎN INTRAVILANUL MUNICIPIULUI BAIĂ MARE - ZONĂ DE LOCUINȚE	
Proiectat urb.	Arh.			Amplasament:	Mun. Baia Mare, Str. Balla Jozsef nr. 9, Jud. Maramureș
Proiectat arh.	Arh.		1:10000	Titlu plansa:	pl.nr. A01
Desenat				PLAN DE ÎNCADRARE ÎN ZONĂ - P.U.G.	

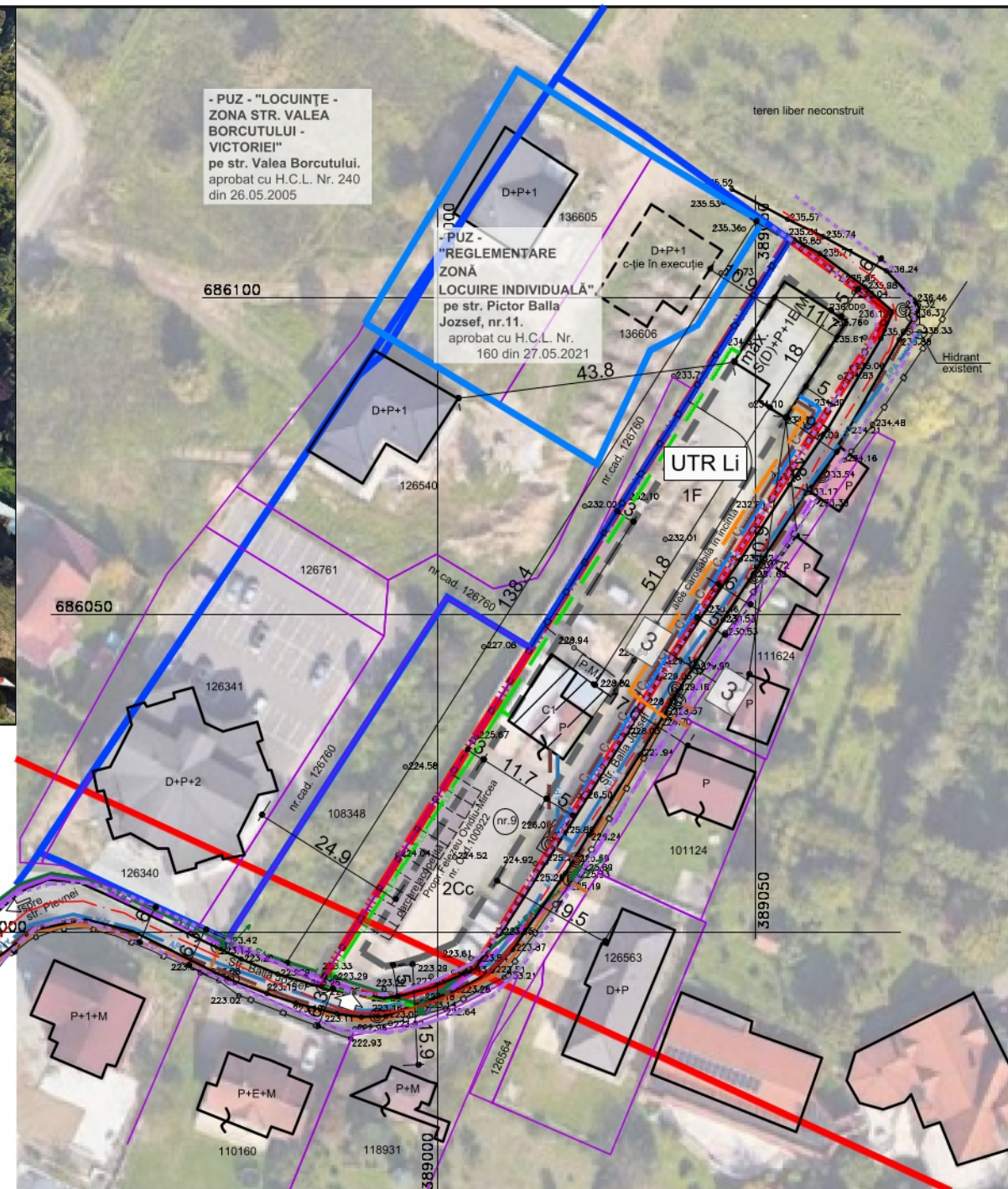

PROFIL STRADAL PROPUȘ ÎN PUZ
VIABILIZARE ZONĂ COLINARĂ BAIA MARE

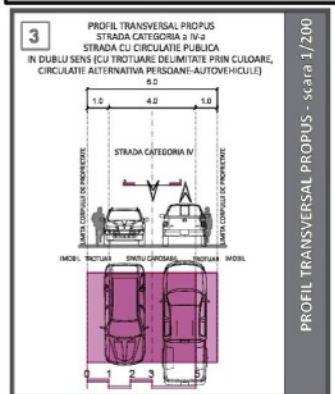

- LEGENDĂ:**
- Limita propusă pt. reglementare
 - Limită intravilan- PUG 1999
 - Limită PUZ aprobate
 - Limită imobil studiat
 - Limită imobile învecinate
 - Împrejmuiri existente
 - Construcții existente
 - Garaj auto existent
 - Limită edificabil propus
 - Profil stradal propus în PUZ- Viabilizare zona colinară Baia Mare
 - Profil stradal propus corelat cu propunere profil 3 din PUZ Viabilizare zona colinară Baia Mare
- S(D)+P+1E/M Regim de înălțime maxim propus
223.29 cote absolute, sistem Marea Neagra 75
- Stâlp beton
 - Cămin canalizare
 - Panou electric
 - Cămin apă
 - Hidrant
 - Acces existent și care se menține
 - Sugestie de mobilare

Nr. Pct.	Coordonate pct.de contur		Lungimi laturi D(i,i+1)
	X [m]	Y [m]	
1	686109.261	389055.334	19.66
2	686097.622	389071.179	122.28
3	685994.227	389005.889	7.18
4	685991.344	388999.315	4.62
5	685990.022	388994.887	3.45
6	685989.500	388991.474	10.46
7	685991.784	388981.266	138.88

S=2602 mp Nr. cad. 100922

- REȚELE EXISTENTE:**
- LEA Linie electrică aeriană existentă
 - LES Linie electrică subterană existentă
 - GAZ Rețea gaz existentă
 - APA Rețea subterană apă existentă
 - Rețea canalizare existentă
 - Rețea cablu tv și telefonie
- REȚELE PROPUSE:**
- Rețea energie electrică propusă LES (subterană) 0,4 Kv
 - Rețea subterană apă propusă
 - Rețea canalizare propusă
 - Rețea gaz propusă
 - Platformă menajeră



Birou individual de arhitectură
OXANA N. CRĂCIUN
Baia Mare
C.I.F. RO21123094

Verificator/Expert	Nume	Semnatura	Cerinta	Referat / Expertiza / Data
				Initiator: [Redacted] A Mun. Baia Mare
				pr. nr. 593/2025
Specificatie	Nume	Semnatura		faza. P.U.Z.
Proiectat				pl.nr. A05
Intocmit				
Desenat				

birou individual de arhitectură
OXANA N. CRĂCIUN
nr. de înregistrare în t.n.u. 00239

Titlu proiect: ELABORARE P.U.Z. - INTRODUCERE TEREN ÎN INTRAVILANUL MUNICIPIULUI BAIA MARE - ZONĂ DE LOCUINȚE
Amplasament: Mun. Baia Mare, Str. Balla Jozsef nr. 9, Jud. Maramureș
Titlu plansa: PLAN REGLEMENTĂRI EDILITARE

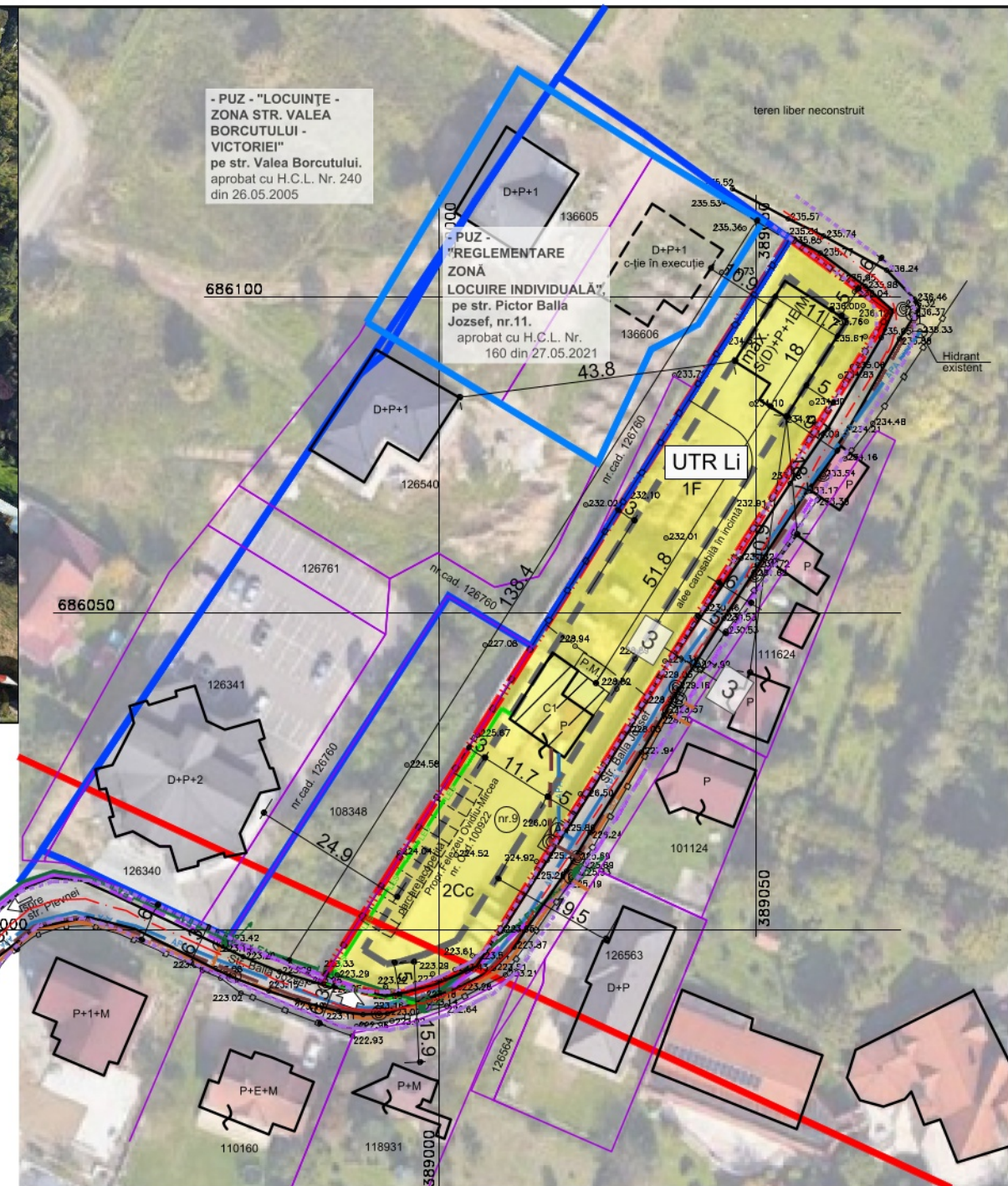
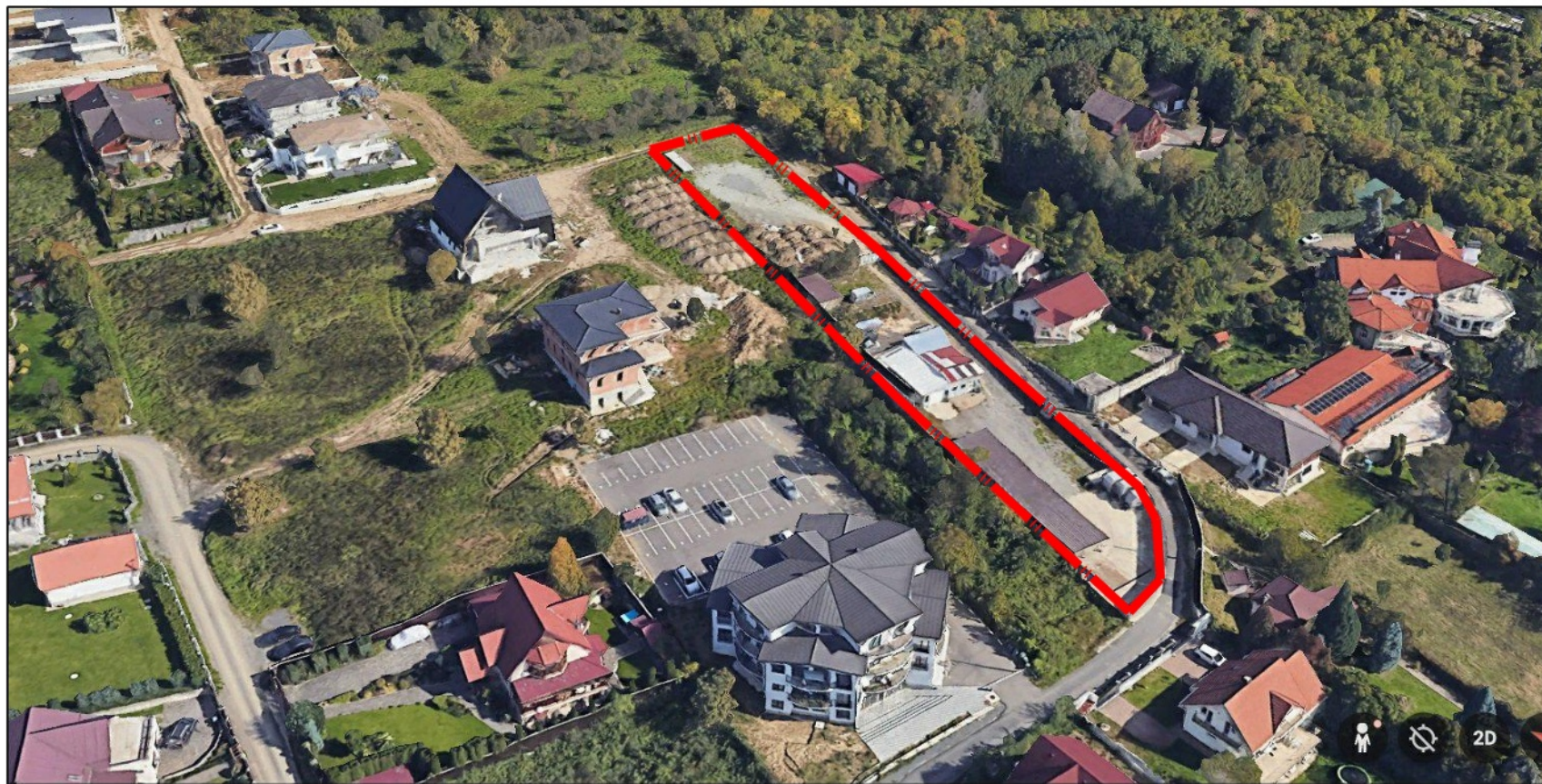

PROFIL STRADAL PROPUȘ ÎN PUZ VIABILIZARE ZONĂ COLINARĂ BAIA MARE

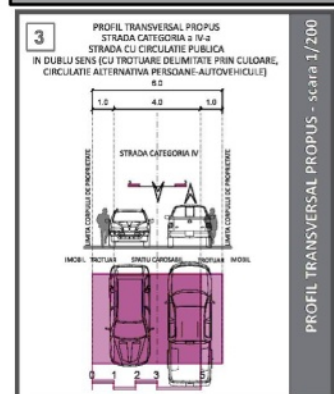

- LEGENDĂ:**
- Limita propusă pt. reglementare
 - Limită intravilan- PUG 1999
 - Limită PUZ aprobate
 - Limită imobil studiat
 - Limită imobile învecinate
 - Împrejmuiri existente
 - Construcții existente
 - Garaj auto existent
 - Limită edificabil propus
 - Profil stradal propus în PUZ- Viabilizare zona colinară Baia Mare
 - Profil stradal propus corelat cu propunere profil 3 din PUZ Viabilizare zona colinară Baia Mare
 - Stâlp beton
 - Cămin canalizare
 - Panou electric
 - Cămin apă
 - Hidrant
 - Acces existent și care se menține
 - Sugestie de mobilare
 - Linie electrică aeriană existentă
 - Linie electrică subterană existentă
 - Rețea gaz existentă
 - Rețea subterană apă existentă
 - Rețea canalizare existentă
 - Rețea cablu tv și telefonie
 - Platformă menajeră

Nr. Pct.	Coordonate pct.de contur		Lungimi laturi D(i,i+1)
	X [m]	Y [m]	
1	686109.261	389055.334	19.66
2	686097.622	389071.179	122.28
3	685994.227	389005.889	7.18
4	685991.344	388999.315	4.62
5	685990.022	388994.887	3.45
6	685989.500	388991.474	10.46
7	685991.784	388981.266	138.88

S=2602 mp Nr. cad. 100922

S(D)+P+1E/M Regim de înălțime maxim propus
223.29 cote absolute, sistem Marea Neagra 75

TIPUL DE PROPRIETATE/ CIRCULAȚIA TERENURILOR

- Terenuri proprietate privată persoanelor fizice sau juridice
- CIRCULAȚIA TERENURILOR
- Nu este cazul



Birou individual de arhitectură
OXANA N. CRACIUN
Baia Mare
C.I.F. RO21123094

Verificator/Expert	Nume	Semnatura	Cerinta	Referat / Expertiza / Data	pr. nr.
	OXANA N. CRACIUN nr. de înregistrare în t.u.n. 00239			Initiator: _____	593/2025
Specificatie	Nume	Semnatura		Titlu proiect: ELABORARE P.U.Z. - INTRODUCERE TEREN ÎN INTRAVILANUL MUNICIPIULUI BAIA MARE - ZONĂ DE LOCUINȚE	faza: P.U.Z.
Proiectat urb.				Amplasament: Mun. Baia Mare, Str. Balla Jozsef nr. 9, Jud. Maramureș	
Intocmit				Titlu plansa: PROPRIETATE ASUPRA TERENURILOR	pl.nr. A06
Desenat					



VOLUMUL II

REGULAMENT LOCAL DE URBANISM AFERENT P.U.Z, ORGANIZAT PE STRUCTURA R.L.U. AI P.U.G.

1. INTRODUCERE:

Denumirea proiectului: ELABORARE P.U.Z. - INTRODUCERE TEREN ÎN INTRAVILANUL
MUNICIPIULUI BAI A MARE - ZONĂ DE LOCUINȚE

Amplasament: Mun. Baia Mare, Str. Balla Jozsef nr. 9, Jud. Maramureș

Inițiator:

Beneficiar: MUNICIPIUL BAI A MARE

Proiectant general: BIR. IND. DE ARH. CRĂCIUN OXANA NICOLETA

Proiectant urbanism : ARH. URB. CRĂCIUN OXANA NICOLETA

2. DISPOZITII GENERALE

2.1. Rolul Regulamentului local de urbanism

Regulamentul aferent Planului urbanistic zonal este o documentație de urbanism cu caracter de reglementare care cuprinde prevederile referitoare la modul de utilizare a terenurilor, de realizare și utilizare a construcțiilor pe întreg teritoriul zonei studiate.

Regulamentul local de urbanism aferent Planului urbanistic zonal extinde și detailează prevederile cu caracter de reglementare ale P.U.G. al Municipiului Baia Mare. Regulamentul local de urbanism constituie act de autoritate al administrației publice locale.

Dacă prin prevederile unor documentații de urbanism (Planuri urbanistice zonale sau Planuri urbanistice de detaliu) pentru părți componente ale localității se schimbă concepția generală care stă la baza Planului urbanistic general aprobat, este necesară modificarea Planului urbanistic general conform legii.

Stabilirea regulamentului local de urbanism pentru zona propusă spre reglementare se va face numai în spiritul prevederilor Regulamentului general de urbanism. Aprobarea unor modificări ale Planului urbanistic general și implicit ale Regulamentului local de urbanism se poate face numai cu respectarea filierei de avizare/aprobate pe care a urmat-o și documentația inițială sau prin refacerea în totalitate a acestei documentații.

Perioada de valabilitate a acestui PUZ se va stabili de către Consiliul Local al Municipiului Baia Mare și va fi menționată în Hotărârea de aprobare a planului.

2.2. Baza legală

- Legea nr. 350/2001 pentru amenajarea teritoriului și urbanismul;
- Ordinul nr. 233 din 26 februarie 2016 pentru aprobarea Normelor Metodologice de aplicare a Legii 350/2001 privind amenajarea teritoriului și urbanismului și de elaborare și actualizare a documentațiilor de urbanism;
- Regulamentul General de Urbanism (RGU) aprobat prin H.G. nr. 525/1996, cu modificările și completările ulterioare, pentru aprobarea Regulamentului general de urbanism;
- Ghid privind metodologia de elaborare și cadru conținut al Planului Urbanistic Zonal – Reglementare tehnică, aprobat prin Ordinul MLPAT nr. 176/N/2000;
- Ghid privind metodologia de elaborare și cadru conținut al Planului Urbanistic General – Reglementare tehnică, aprobat prin Ordinul MLPAT nr.13/N/1999;
- Ghid privind metodologia de elaborare și aprobarea regulamentelor locale de urbanism– Reglementare tehnică, aprobat prin Ordinul MLPAT nr. 21/N/2000;
- Ordonanța nr. 43/1997 privind regimul drumurilor, cu modificările și completările ulterioare;
- Legea nr. 107/1996 a apelor, cu modificările și completările ulterioare;
- Ordinul ministrului sănătății nr. 119/2014 actualizat prin Ordinul nr. 994/2018 pentru modificarea și completarea Normelor de igienă și sănătate publică privind mediul de viață al populației;
- OUG nr. 195/2005 privind protecția mediului;
- Ordinul MDRT nr. 2701/30.12.2010 pentru aprobarea Metodologiei de informare și consultare a publicului cu privire la elaborarea sau revizuirea planurilor de amenajare a teritoriului și de urbanism;
- Legea nr. 24/2007 a spațiilor verzi, republicată, cu modificările ulterioare prin Legea nr.47/2012;
- Regulamentul local de implicare a publicului în elaborarea sau revizuirea planurilor de urbanism sau de amenajare a teritoriului" aprobat prin Hotărârea Consiliului Local al Municipiului Baia Mare nr.168/2011;
- Codul Civil;
- Legea nr.50/1991, modificată și completată, privind autorizarea executării lucrărilor de construcții;
- Legea nr.10/1995 privind calitatea în construcții actualizată;
- Legea nr. 422/2001 privind protejerea monumentelor istorice;
- Legea fondului funciar nr. 18/1991 (republicată);
- Legea nr. 107/1996 a apelor;
- LEGEA nr. 114/11.10.1996 Legea locuinței;
- Legea nr. 33 din 27 mai 1994 privind exproprierea pentru cauza de utilitate publică;
- Legea cadastrului și publicității imobiliare nr. 7/1996, republicată cu modificările ulterioare;
- ORDIN Nr. 47 din 27 ianuarie 1998 pentru aprobarea Normelor tehnice privind amplasarea lucrărilor edilitare, a stâlpilor pentru instalații și a pomilor în localitățile urbane și rurale;
- Ordinul Ministrului Transporturilor nr. 49/1998 pentru aprobarea Normelor tehnice privind proiectarea și realizarea străzilor în localitățile urbane;
- Ordinul nr. 129/2016 pentru aprobarea Normelor metodologice privind avizarea și autorizarea de securitate la incendiu și protecție civilă;
- Ordinul Ministerului Administrației și Internelor nr. 163/2007 pentru aprobarea Normelor generale de apărare împotriva incendiilor;
- Normativ privind securitatea la incendiu a construcțiilor, indicativ P 118/1-2025;
- Plan Urbanistic General al Municipiului Baia Mare, județul Maramureș, aprobat prin Regulament local de arhitectură și estetică urbană privind modul de conformare arhitectural, cromatic și estetic al fațadelor construcțiilor situate în municipiul Baia Mare.

2.3 Domeniu de aplicare

Planul urbanistic zonal împreună cu Regulamentul local de urbanism aferent se aplică pentru terenul în suprafață totală de 2602 mp delimitat la sud, est, nord de căi de acces și la vest de proprietăți private, ocupate cu locuințe și anexe.

2.3.1 După aprobare, zona figurată în planșa de „Reglementări” a Planului urbanistic zonal va fi marcată pe teren prin borne, potrivit Legii cadastrului și publicității imobiliare nr. 77/1996 și va fi cuprinsă în intravilanul Municipiului Baia Mare. Odată aprobat, PUZ și RLU aferent acestuia constituie act de autoritate al administrației publice locale.

2.3.2 Zonificarea funcțională a zonei a fost evidențiată în planșa de „Reglementări” a Planului urbanistic zonal. Pe baza acestei zonificări se stabilesc condițiile de amplasare și conformare a construcțiilor. La eliberarea certificatelor de urbanism se vor avea în vedere și vor fi aplicate prevederile prezentului regulament local de urbanism, asigurându-se impunerea cerințelor necesare pentru realizarea prezentelor prevederi.

2.3.3 Asigurarea compatibilității funcțiilor: Autorizarea executării construcțiilor se face cu condiția asigurării compatibilității cu funcțiunea stabilită prin prezentul PUZ și prin R.L.U. aferent.

2.4 . Alte prescripții complementare care pot acționa simultan cu RLU

La faza de autorizație de construire se vor respecta legile și normativele în vigoare care se aplică la tipul de investiții, funcțiuni și capacități, simultan cu prevederile prezentului R.L.U.

2.5 Divizarea în UTR și alte subunități

Suprafața studiată nu a fost împărțită în zone și subzone. Funcțiunea dominantă va fi de zonă destinată construirii de locuințe izolate sau cuplate și anexe aferente, în corelare cu funcțiunea zonei limitrofe.

2.6. Definire POT și CUT

Indicatori urbanistici - instrumente urbanistice specifice de lucru pentru controlul proiectării și al dezvoltării durabile a zonelor urbane, care se definesc și se calculează după cum urmează:

- coeficient de utilizare a terenului (CUT) - raportul dintre suprafața construită desfășurată (suprafața desfășurată a tuturor planșeelor) și suprafața parcelei inclusă în unitatea teritorială de referință. Nu se iau în calculul suprafeței construite desfășurate: suprafața subsolurilor cu înălțimea liberă de până la 1,80 m, suprafața subsolurilor cu destinație strictă pentru gararea autovehiculelor, spațiile tehnice sau spațiile destinate protecției civile, suprafața balcoanelor, logiilor, teraselor deschise și neacoperite, teraselor și copertinelor necirculabile, precum și a podurilor neamenajabile, aleile de acces pietonal/carosabil din incintă, scările exterioare, trotuarele de protecție;

- procent de ocupare a terenului (POT) - raportul dintre suprafața construită (amprenta la sol a clădirii sau proiecția pe sol a perimetrului etajelor superioare) și suprafața parcelei. Suprafața construită este suprafața construită la nivelul solului, cu excepția teraselor descoperite ale parterului care depășesc planul fațadei, a platformelor, scărilor de acces. Proiecția la sol a balcoanelor a căror cotă de nivel este sub 3,00 m de la nivelul solului amenajat și a logiilor închise ale etajelor se include în suprafața construită.

Excepții de calcul al indicatorilor urbanistici POT și CUT:

- dacă o construcție nouă este edificată pe un teren care conține o clădire care nu este destinată demolării, indicatorii urbanistici (POT și CUT) se calculează adăugându-se suprafața planșeelor existente la cele ale construcțiilor noi;

- dacă o construcție este edificată pe o parte de teren dezmembrată dintr-un teren deja construit,

indicatorii urbanistici se calculează în raport cu ansamblul terenului inițial, adăugându-se suprafața planșelor existente la cele ale noii construcții.

3. REGULI DE BAZĂ PRIVIND MODUL DE OCUPARE AL TERENURILOR

3.1. Reguli cu privire la păstrarea integrității mediului și patrimoniului natural și construit

Terenuri agricole:

Conform Legii Fondului Funciar, amplasarea construcțiilor de orice fel pe terenuri agricole din extravilan, pe cele amenajate cu lucrări de îmbunătățiri funciare, precum și pe cele plantate cu vii și livezi, parcuri naționale, rezervații, monumente, ansambluri arheologice și istorice, este interzisă.

Prin excepție, pe terenurile agricole de clasa a III-a, a IV-a și a V-a de calitate, având categoria de folosință arabil, vii și livezi, precum și pe cele amenajate cu lucrări de îmbunătățiri funciare, situate în extravilan, în baza autorizației de construire și a aprobării scoaterii definitive sau temporare din circuitul agricol, pot fi amplasate următoarele obiective de investiție:

- a) care fac obiectul unor proiecte publice și private și pot genera efecte poluante factorilor de mediu;
- b) care prin natura lor nu se pot amplasa în intravilan, respectiv: cariere, balastiere, gropi de împrumut, gropi de gunoi, refugii montane, refugii în caz de urgență cu infrastructura necesară;
- c) care servesc activităților agricole și/sau serviciilor conexe, precum: depozite de îngrășăminte minerale ori naturale, construcții de compostare, silozuri pentru furaje, magazii, șoproane, silozuri pentru depozitarea și conservarea semințelor de consum, inclusiv spațiile administrative aferente acestora, platformele și spațiile de depozitare a produselor agricole primare, sere, solare, răsadnițe și ciupercării, adăposturi de animale;
- d) de interes național, județean sau local, declarate de utilitate publică, în condițiile legislației în vigoare;
- e) anexe gospodărești ale exploatațiilor agricole definite la pct. 4 din anexa nr. 2 la Legea nr. 50/1991 privind autorizarea executării lucrărilor de construcții, republicată, cu modificările și completările ulterioare;
- f) specifice acvaculturii, cu infrastructura și utilitățile necesare, inclusiv amenajări piscicole/amenajări prin extragere de agregate minerale pe terenuri agricole situate în extravilan;
- g) cu destinație militară, căile ferate, șoselele de importanță deosebită, liniile electrice de înaltă tensiune, forarea și echiparea sondelor, lucrările aferente exploatații țiteiului și gazului, conductele magistrale de transport gaze sau petrol, lucrările de gospodărire a apelor, canalizare și realizarea de surse de apă, puțuri, aducții de apă pentru exploatarea agricolă, precum și obiective meteorologice;
- h) pentru îmbunătățiri funciare și regularizarea cursurilor de apă, respectiv: irigații, desecări, taluzări, protecția malurilor și altele asemenea;
- i) infrastructuri de comunicații radio-TV sau telefonie, drumuri publice și private, drumuri tehnologice.

Resursele subsolului

Pe terenul studiat, studiul geotehnic nu relevă și nu au fost identificate resurse ale subsolului. În cazul identificării acestora la demararea lucrărilor de execuție, acestea vor fi sistate, iar modalitatea exploatarea resurselor identificate va face obiectul unui studiu de impact aprobat conform legii.

Resurse de apă și platforme meteorologice

Terenul studiat nu se află în zona de protecție a resurselor de apă și platforme meteorologice.

Zone cu valoare peisagistică și zone naturale protejate

Pe teritoriul reglementat prin PUZ nu există zone cu valoare peisagistică și nici zone naturale sau construite protejate.

Situri arheologice și monumente istorice:

Pe teritoriul reglementat prin PUZ nu există zone cu patrimoniu arheologic. Pe teritoriul reglementat prin PUZ nu există monumente istorice clasate în Lista Monumentelor Istorice 2015.

3.2. Reguli cu privire la amplasare și retrageri minime obligatorii:

- Autorizarea executării construcțiilor în zona drumurilor publice – str. Balla Josef - este permisă numai dacă se respectă retragerile față de aliniamente stabilite prin prezenta documentație P.U.Z.
- Autorizarea executării construcțiilor în zona drumurilor private (drumuri de servitute) este permisă numai dacă se respectă retragerile stabilite prin prezenta documentație P.U.Z.
- Autorizarea executării construcțiilor este permisă numai dacă se respectă distanțele minime obligatorii față de limitele laterale și posterioare ale parcelei, stabilite prin prezenta documentație P.U.Z.
- Coroborat cu distanțele minime reglementate, se vor avea în vedere și respectarea prevederilor din următoarele acte legislative:
 - Ordinul Ministerului Sănătății nr. 119/2014 pentru aprobarea normelor de avizare sanitară a proiectelor, obiectivelor și de autorizare sanitară a obiectivelor cu impact asupra sănătății publice;
 - Ordinului Ministrului Lucrărilor Publice și Amenajării Teritoriului nr. 27/N/1999 pentru aprobarea reglementării tehnice "Normativ de siguranță la foc a construcțiilor", indicativ P 118-2025;
 - Ordinului Ministrului Lucrărilor Publice, Transporturilor și Locuinței nr. 1383/2002 pentru aprobarea reglementării tehnice "Normativ privind proiectarea clădirilor de locuințe (revizuire NP 016-96)", indicativ NP 057-02;
- În fâșia non aedificandi dintre aliniament și linia de retragere a alinierii clădirilor nu se permite nici o construcție cu excepția împrejmuirilor, aleilor de acces și platformelor.

3.3. Reguli cu privire la asigurarea acceselor și parcajelor obligatorii

- Autorizarea executării construcțiilor este permisă numai dacă pe parcelă există posibilitatea de acces carosabil la drumurile publice direct sau prin servitute. Caracteristicile acceselor la drumurile publice trebuie să permită intervenția mijloacelor de stingere a incendiilor, dimensionate conform normelor pentru trafic greu.
- Accesele pietonale vor fi conformate astfel încât să permită circulația persoanelor cu dizabilități locomotorii și care folosesc mijloace specifice de deplasare.
- Toate parcajele aferente oricăror funcțiuni se vor asigura în afara spațiului aferent domeniului public în conformitate cu normele pentru echiparea cu locuri de parcare valabile în momentul cererii autorizației de construire. În interiorul parcelelor se va asigura, obligatoriu, minim un loc de parcare aferent unei locuințe, în plus față de cele existente pe teren și care deservește atelierul auto.
- În cazul refuncționalizării construcțiilor în construcții de turism-structuri de cazare de mic gabarit și spații comerciale de proximitate - numărul parcarilor și conformarea lor se vor face doar în interiorul parcelei, în funcție de categoria și capacitatea structurii respective.

3.4. Reguli cu privire la echiparea tehnico-edilitară

- Autorizarea executării tuturor construcțiilor va ține seama de zonele de servitute și de protecție ale sistemelor de alimentare cu energie electrică, conductelor de gaze, apă și canalizare, conform prevederilor legale în vigoare. Delimitarea acestor zone se va face ținând seama și de condițiile de servitute și de protecție a arterelor tehnico-edilitare și servituțile impuse de către acestea vecinătăților conform avizelor ce se vor obține.
- Autorizarea executării construcțiilor este permisă numai dacă există posibilitatea racordării noilor consumatori la rețelele existente de alimentare cu apă, canalizare și energie electrică.
- Autorizarea executării construcțiilor poate fi condiționată de stabilirea, în prealabil, prin contract, a obligației efectuării, în parte sau total, a lucrărilor de echipare edilitară aferente, de către investitorii interesați.
- Se admite amplasarea panourilor solare termice și fotovoltaice, pentru prepararea energiei electrice, a apei calde menajere și încălzire. În acest caz, amplasarea lor va fi atent studiată, pentru a le asigura eficiența, dar și pentru a le integra în peisaj.

-Lucrările de racordare și de branșare la rețeaua edilitară publică se suportă în întregime de investitorii interesați sau beneficiar.

-Se recomandă ca racordarea burlanelor la canalizarea pluvială va fi făcută pe sub trotuare pentru a se evita producerea gheții. Colectarea apelor meteorice se va face strict în interiorul proprietății.

-Se va asigura în mod special evacuarea rapidă și captarea apelor meteorice în rețeaua de canalizare.

-Toate noile branșamente pentru electricitate și telefonie vor fi realizate îngropat.

-Se interzice dispunerea antenelor TV-satelit în locuri vizibile din circulațiile publice și se recomandă evitarea dispunerii vizibile a cablurilor CATV.

-Se vor asigura în interiorul parcelei o zonă de colectare și depozitare temporară a deșeurilor menajere în europubele. Beneficiarii vor încheia un contract cu o firmă de salubritate pentru degajarea periodică a deșeurilor menajere rezultate.

-Pe traseele rețelelor edilitare amplasate subteran se prevăd obligatoriu sisteme de identificare nedistructive, respectiv markeri, pentru reperarea operativă a poziției rețelelor edilitare în plan orizontal și vertical, în scopul executării lucrărilor de intervenție la acestea.

3.5. Reguli cu privire la Autorizarea și executarea construcțiilor ,realizarea de împrejuriri și amenajarea de spații verzi în interiorul parcelelor

-Construcțiile propuse nu vor aduce prejudicii caracterului și intereselor vecinătăților prin situare, dimensiuni și aspect exterior.

-Fațadele laterale și posterioare ale clădirilor trebuie tratate la același nivel calitativ ca și cele principale și în armonie cu acestea.

-Mobilierul urban, reclamele, semnalele se vor executa din materiale adecvate folosinței propuse și în concordanță stilistică cu caracterul arhitectural al zonei în care se amplasează. Volumul și poziția acestora nu va stânjeni traficul auto sau pietonal.

-Autorizarea este condiționată pentru tipurile de construcții propuse în P.U.Z. cu respectarea exigentelor Legii nr. 10/1995 privind rezistența, stabilitatea, siguranța în exploatare, rezistența la foc, protecția împotriva zgomotului, sănătatea oamenilor și protecția mediului.

-Împrejuririle vor trebui să participe la ameliorarea aspectului exterior atât prin alegerea materialelor, cât și prin calitatea execuției. Este permisă autorizarea următoarelor categorii de împrejuriri: împrejuriri opace, transparente, semitransparente, decorative sau gard viu, necesare delimitării parcelelor aferente clădirilor. Aspectul împrejuririlor se va supune aceluiași exigențe ca și în cazul aspectului exterior al construcției.

-Se avea în vedere păstrarea calității mediului natural (pentru zonele verzi prevăzute în plan) și al echilibrului ecologic, precum și refacerea cadrului natural în urma execuției lucrărilor, pentru asigurarea securității și sănătății oamenilor, precum și pentru asigurarea respectării cerințelor de protecție a mediului. Autorizația de construire va conține obligația menținerii sau creării de spații verzi și plantate, în procent de minim 40% din suprafața parcelei.

-Se va planta un arbore sau arbust la fiecare 50 mp (specii endemice sau adaptate climatic), raportat la suprafața parcelei. Terenul care nu este acoperit cu construcții, platforme și circulații va fi acoperit cu iarbă și plantat cu arbuști și arbori pereni.

4. ZONIFICARE FUNCȚIONALĂ:

UTR Li – Zonă de locuințe individuale și funcțiuni complementare

Amplasamentul studiat se află în extravilanul localității Baia Mare, (conform P.U.G. nr. 12/1996, aprobată H.C.L. al Mun. Baia Mare nr. 349/1999) în zona nord-vestică a acesteia, arealul numit Zona Colinară. Accesul la amplasament se realizează direct din str. Balla Jozsef., fiind adiacent acesteia pe trei laturi – sud, est și nord.

Zona în care se încadrează este parțial în intravilan și parțial în extravilan, mobilată în principal cu locuințe și funcțiuni complementare. Zona adiacentă situată în intravilan este ocupată de locuințe și funcțiuni complementare, descrisă în P.U.G. ca fiind zona L1b. În plus, punctual, în zona limitrofă s-au aprobat documentații de urbanism care au propus introducerea în intravilan și au stabilit reglementări pentru parcele destinate în principal locuirii și funcțiilor conexe și complementare.

Vecinătățile amplasamentului sunt ocupate de locuințe și funcțiuni complementare, sau de terenuri libere. În zona adiacentă amplasamentului există deja construcții de locuințe, majoritatea în stare fizică bună, din structuri durabile sau semidurabile, realizate în ultimii cca. 15 ani.

Zona propusă spre reglementare cuprinde terenul inițiatorului, teren nr. Cad. 100922 în suprafața totală de 2602 mp și este delimitat pe baza actelor aferente terenului aflat în proprietatea inițiatorului, de terenuri aflate în proprietate privată a persoanelor fizice sau juridice, respectiv administrare/domeniu public (str. Balla Jozsef).

Funcțiunea propusă, urmărind planul coordonator inițiat de municipalitate, se încadrează în reglementările pe care acesta le are în vedere și în strategia de dezvoltare pe care Mun. Baia Mare o are pentru arealul colinar de nord.

Pe parcela studiată există edificată o construcție cu funcțiunea de atelier auto-parte de întreținere sisteme electrice aferente, cu regim de înălțime Parter. În zonă sunt edificate construcții case de locuit cu regimul mediu de înălțime P, P+M și un imobil de locuințe colective cu regim de înălțime D+P+2.

Din punct de vedere tectonic local, zona este stabilă. Nu au fost identificate accidente tectonice pe amplasament sau în vecinătatea acestuia, în urma studiului geotehnic preliminar nr. 175/2025 elaborat de S.C. BST GEOLOGICS S.R.L. Pe zona studiată, panta generală a terenului natural prezintă o valoare de 9%, cu orientarea pe direcția N – S.

Sunt prezente în zonă, pe Str. Balla Jozsef, în zona lotului studiat, rețelele pentru alimentare cu apă potabilă, canalizare, energie electrică, gaz, CAT/TV și canalizare menajeră. De asemenea, zona este deservită de serviciile de salubritate.

SECȚIUNEA I: UTILIZARE FUNCȚIONALĂ

Obiectivele propuse sunt subordonate funcțiunii principale de locuire dezvoltate în zonă. Schimbarea destinației unor suprafețe din zona studiată, pentru alte funcțiuni decât cele prevăzute în prezentul PUZ, este strict subordonată utilizărilor admise.

ARTICOLUL-1 UTILIZĂRI ADMISE :

- locuințe individuale realizate în regim izolat sau cuplat cu regim permanent sau sezonier.
- structuri de primire turistică cu funcțiuni de cazare : pensiuni turistice, vile turistice, cabane turistice, cu capacitate redusă cu respectarea prevederilor Ordinului 65/2013 Autorității Naționale pentru Turism;
- instalații și construcții aferente echipamentelor edilitare care utilizează surse complementare, nepoluante de energie solară.
- amenajări aferente utilizărilor admise: căi de acces carosabile și pietonale, parcaje/garaje subterane și supraterane, spații plantate, construcții pentru echiparea tehnică, împrejuriri.

ARTICOLUL-2 UTILIZĂRI ADMISE CU CONDIȚIONĂRI:

- se admit servicii profesionale, serviciile complementare locuirii și mici activități manufacturiere, în suprafața desfășurată max. 200 mp cu condiția să nu genereze transporturi grele (max. 3,5t), să nu

atragă mai mult de 6 autoturisme, să nu fie poluante (fonic, chimic sau vizual), să nu aibă program prelungit peste orele 22:00, să nu utilizeze terenul liber al parcelei pentru depozitare și producție, să asigure 3-5 locuri de parcare.

-serviciile profesionale, serviciile complementare locuirii și activitățile manufacturiere cu suprafața desfășurată peste 200 mp se pot admite cu condiția elaborării și aprobării unui Plan Urbanistic de Detaliu (P.U.D.) care să demonstreze posibilitatea coabitării cu vecinătățile, posibilitatea asigurării parcajelor necesare și acceselor pentru clienți, personal și aprovizionare, etc.

-se admit mici spații comerciale cu suprafața desfășurată de max. 100 mp, cu condiția să nu genereze transporturi grele (max. 3,5t), să nu atragă mai mult de 6 autoturisme, să nu fie poluante (fonic, chimic sau vizual), să nu aibă program prelungit peste orele 22:00, să nu utilizeze terenul liber al parcelei pentru depozitare și producție, să asigure 6 locuri de parcare în incintă, în afara domeniului public și al circulației publice.

-se admit spații de cazare pentru centre rezidențiale pentru persoane vârstnice și persoane cu dizabilități cu condiția ca capacitatea acestora să nu depășească 10 de paturi și să asigure minim un loc de parcare la 4 angajați și câte un loc de parcare la 4 paturi.

ARTICOLUL-3 UTILIZĂRI INTERZISE:

-activități productive poluante, cu risc tehnologic sau incomode prin traficul generat (peste 10 autovehicule mici pe zi sau orice transport greu), prin utilizarea incintei pentru depozitare și producție, prin deșeurile produse ori prin programul de activitate;

-anexe pentru creșterea de animale;

-depozitare en gros;

-depozitari de materiale re folosibile;

-platforme de pre colectare a deșeurilor urbane;

-depozitarea pentru vânzare a unor cantități mari de substanțe inflamabile sau toxice;

-activități productive care utilizează pentru depozitare și producție terenul vizibil din circulațiile publice;

-lucrări de terasament de natură să afecteze amenajările din spațiile publice și construcțiile de pe parcelele adiacente;

-orice lucrări de terasament care pot să provoace scurgerea apelor pe parcelele vecine sau care împiedică evacuarea și colectarea rapidă a apelor meteorice.

SECȚIUNEA II: CONDIȚII DE AMPLASARE, ECHIPARE ȘI CONFIGURAREA CLĂDIRILOR:

ARTICOLUL-4 CARACTERISTICI ALE PARCELELOR (SUPRAFEȚE, FORME, DIMENSIUNI):

Autorizarea executării construcțiilor și a amenajărilor de orice fel este permisă numai cu condiția elaborării de studii geotehnice aferente fiecărui obiectiv construit pentru conformarea fundațiilor la natura terenului de fundare. Pentru limitarea infiltrării apelor din precipitații în terenul de fundare se vor amenaja suprafețele prin taluzare și înierbare. Acolo unde e cazul se vor executa drenuri de suprafață sau subterane în versant.

-se admite regim de construire izolat și cuplat;

-suprafața maximă a unui corp de clădire nu poate depăși 300 mp (suprafață construită), indiferent de aria terenului. Sunt admise mai multe corpuri (aripi) de clădire pe același teren, cu condiția ca acestea să formeze un ansamblu arhitectural armonios.

-construcțiile vor fi așezate rațional pe teren ținând cont de: pantele reliefului, torenți și pâraie, vizibilitatea elementelor de peisaj, orientarea față de punctele cardinale.

-se consideră construibile, în baza prezentului regulament, parcelele care îndeplinesc cumulativ următoarele condiții de construibilitate:

1. suprafața parcelei este mai mare sau egală cu 700 mp și front la stradă de minim 15 m.

2. adâncimea parcelei este mai mare sau egală cu lățimea medie acesteia.

3. parcela este accesibilă dintr-un drum public direct, drum privat, sau prin servitute de trecere legal obținută printr-o trecere de minim 5,0 m lățime.

-O parcelă poate fi adusă la condiția de constructibilitate prin comasarea cu una/mai multe din parcele vecine.

ARTICOLUL-5 AMPLASAREA CLĂDIRILOR FAȚĂ DE ALINIAMENT:

-Retragerea construcțiilor de la aliniament va fi de minim 5,00 m.

ARTICOLUL-6 AMPLASAREA CLĂDIRILOR FAȚĂ DE LIMITELE LATERALE ȘI POSTERIOARE ALE PARCELELOR:

1. pentru clădirile care vor fi dispuse izolat:

clădirile de vor retrage față de limita laterală a parcelei cu minim jumătate din înălțimea la cornișă măsurată în punctul cel mai înalt față de teren dar nu mai puțin de 3,0 metri;

- clădirile de vor retrage față de limita posterioară a parcelei cu minim jumătate din înălțimea la cornișă măsurată în punctul cel mai înalt față de teren dar nu mai puțin de 5,0 metri;

2. pentru clădirile care vor fi dispuse cuplat:

- Amplasarea construcțiilor se va face alipit, prin alăturarea pereților exteriori aferenți fiecărei clădiri, cu prevederea unui rost de tasare. Se interzice realizarea unui singur prerețe comun celor două unități locative;
- clădirile se vor retrage față de limita posterioară a parcelei cu minim jumătate din înălțimea la cornișă măsurată în punctul cel mai înalt față de teren dar nu mai puțin de 5,0 metri;

ARTICOLUL-7 AMPLASAREA CLĂDIRILOR UNELE FAȚĂ DE ALTELE PE ACEEAȘI PARCELĂ:

-distanța minimă dintre clădirile de pe aceeași parcelă va fi egală cu înălțimea la cornișă a clădirii celei mai înalte măsurată în punctul cel mai înalt față de teren dar nu mai puțin de 6,0 metri.

ARTICOLUL-8 CIRCULATII ȘI ACCESE:

-parcela va avea asigurat un acces carosabil dintr-o circulație publică în mod direct sau prin drept de trecere legal obținut prin una din proprietățile învecinate de minim 5,0 m lățime. Pentru căi de acces în front secundar, cu lungime mai mică de 30m, lățimea accesului va fi de minim 3.5 m.

-ARTICOLUL-9 STAȚIONAREA AUTOVEHICULELOR:

-toate parcajele aferente oricăror funcțiuni se vor asigura în afara spațiului aferent domeniului public în conformitate cu normele pentru echiparea cu locuri de parcare valabile în momentul cererii autorizației de construire. În interiorul parcelelor se va asigura, obligatoriu, minim un loc de parcare aferent unei locuințe, în plus față de cele existente pe teren și care deserveșc garajul auto.

-În cazul refuncționalizării construcțiilor în construcții de turism-structuri de cazare de mic gabarit și spații comerciale de proximitate - numărul parcarilor și conformarea lor se vor face doar în interiorul parcelei, în funcție de categoria și capacitatea structurii respective.

ARTICOLUL-10 ÎNĂLȚIMEA MAXIMĂ ADMISIBILĂ A CLĂDIRILOR:

Regimul maxim de înălțime admis este de S/D+P+1E/M

-înălțimea la cornișă / atic va fi $H_{max}=9,0$ m de la C.T.S. - cota terenului sistematizat, în cel mai jos punct al său.

-înălțimea a coamă va fi $H_{max} = 12$ m.

- înlăţimea acoperişului nu va depăşi gabaritul unui cerc cu raza de 7.0 m cu centrul pe linia cornişei sau streşinei;
- înlăţimea anexelor lipite de limita proprietăţii nu vor depăşi înălţimea gardului (2.20 m).

ARTICOLUL-11 ASPECTUL EXTERIOR AL CLĂDIRILOR:

Caracterul arhitectural al zonei limitrofe este eterogen, prin urmare nu se impun restricţii limitative privind expresia arhitecturală a clădirilor, dar se vor urmări următoarele condiţii referitoare la gabaritele volumetrică şi elemente de plastică a faţadelor:

Noile clădiri se vor realiza respectând următoarele condiţionări:

- arhitectura clădirilor noi va fi de factură modernă şi va exprima caracterul programului de locuit.
- volumetria clădirilor va fi simplă, lipsită de elemente parazitare. Construcţiunile vor fi aşezate raţional pe teren (pante, scurgeri de apă, vizibilitate, orientare faţă de punctele cardinale şi faţă de elementele ambient ale cadrului natural/construit, faţă de repere de interes).
- volumetria va fi echilibrată, specifică programului de locuit şi va urmări integrarea în caracteristica terenului în pantă, pe cât posibil prin preluarea şi valorificarea acesteia;
- este interzisă utilizarea culorilor stridente la plastica faţadelor. Finisajele exterioare se vor alege respectând "Regulamentul local de dezvoltare urbană privind modul de conformare arhitectural, cromatic şi estetic al faţadelor construcţiilor situate în Municipiul Baia Mare", aprobat cu HCL 305/2020. Este permisă utilizarea şi a altor culori saturate, însă doar pentru marcarea unor elemente constructive sau pentru elemente de contrast/armonie cromatică (accente). Aceste culori saturate nu vor depăşi 20% din suprafaţa faţadei.
- tâmplăria exterioră se va executa din materiale de calitate superioară din lemn sau din PVC/aluminiu/ metal, în armonie cromatică cu nuanţele din faţadă.
- sunt permise placajele din piatră naturală sau din materiale compozite - imitaţie de piatră naturală, placajele din cărămidă aparentă la socluri sau pentru accente.
- se interzice folosirea azbocimentului şi a tablei strălucitoare de aluminiu pentru acoperirea clădirilor, atât locuinţe cât şi anexe.
- se interzice realizarea de paşişuri arhitecturale sau imitarea stilurilor istorice;
- implementarea panourilor solare sau/şi fotovoltaice în plastica arhitecturală se va face astfel încât să nu creeze disconfort din punct de vedere estetic.
- acoperirea clădirilor se va realiza în sistem tip şarpantă sau terasă. În cazul locuinţelor existente cu regim de înălţime maxim Parter, se admite posibilitatea realizării unor acoperiri noi cu şarpantă şi se va studia posibilitatea realizării unor mansarde locuibile, în limitele prevăzute la art. 10 din prezentul Regulament.

ARTICOLUL-12 CONDIŢII DE ECHIPARE EDILITARĂ:

- toate clădirile vor fi racordate la reţelele tehnico-edilitare publice;
- toate noile branşamente pentru electricitate şi telefonie vor fi realizate îngropat;
- autorizarea executării construcţiilor este permisă doar dacă există posibilitatea racordării de noi consumatori;
- lucrările de racordare şi branşare la reţelele edilitare se suportă în întregime de investitori.
- reţelele de apă, canalizare, drumuri publice sau alte utilităţi din serviciul public, indiferent de modul de finanţare, intră în proprietate publică;
- reţelele de alimentare cu gaze, cu energie electrică şi de telecomunicaţii sunt proprietate publică a statului, indiferent de modul de finanţare, dacă legea nu dispune altfel;
- realizarea reţelelor edilitare, indiferent de forma de finanţare şi de execuţie, se va face cu respectarea Legii 10/1995 privind calitatea în construcţii, precum şi a normelor tehnice referitoare la

categoriile de lucrări specifice;

-pentru instalațiile de apă și canal se vor prevedea galerii ranforsate;

-firidele de bransament și contorizare vor fi integrate în clădiri sau împrejurimi. Se interzice dispunerea antenelor TV-satelit în locuri vizibile din circulațiile publice și dispunerea vizibilă a cablurilor CATV;

-se va asigura în mod special evacuarea rapidă și captarea apelor meteorice în rețeaua de canalizare pluvială a localității.

-se interzice conducerea apelor meteorice spre căile de circulație publică carosabilă sau pietonală;

-toate clădirile vor avea o performanță energetică foarte ridicată, la care necesarul de energie pentru asigurarea performanței energetice va fi aproape egal cu zero sau va fi foarte scăzut (NZEB) și va fi acoperit în proporție de minim 30% cu energie provenită din surse regenerabile, inclusiv produsă la fața locului sau în apropiere, pe o rază de minim 30 km față de coordonatele GPS ale viitoarelor clădiri.

ARTICOLUL-13 SPAȚII LIBERE ȘI SPAȚII PLANTATE:

-autorizația de construire va conține obligația menținerii sau creării de spații verzi și spații plantate cu vegetație perenă de tip arbori și arbuști care să contribuie la stabilitatea terenului, în funcție de destinația și capacitatea construcției;

-spațiile libere vizibile din circulațiile publice vor fi tratate și întreținute corespunzător ca și grădini de fațadă;

-la nivelul parcelei, spațiile verzi organizate pe solul natural vor ocupa minim 40% și vor cuprinde exclusiv vegetație (joasă, medie sau înaltă) plantată direct în sol.

-plantațiile în ghivece și acoperișurile verzi nu vor intra în calculul spațiilor verzi.

-spațiile neconstruite și neocupate de accese, trotuare de gardă și grădină cultivată vor fi înierbate și plantate cu un arbore sau arbust la fiecare 50 mp.

ARTICOLUL-14 ÎMPREJMUIRI:

Împrejmuirile vor trebui să participe la ameliorarea aspectului exterior atât prin alegerea materialelor, cât și prin calitatea execuției. Este permisă autorizarea următoarelor categorii de împrejurimi:

-spre stradă, gardurile vor avea înălțimea de maxim 2.20 m și minim 1.80 metri din care un soclu opac de 0.30 m și o parte transparentă din metal sau lemn dublată de gard viu;

-spre vecinătăți – laterale și posterioare - împrejmuirile vor avea înălțimea de maxim 2.20 m și minim 1.80 metri. Ele pot fi opace, transparente, semitransparente, decorative sau gard viu. Aspectul împrejmuirilor laterale și posterioare se va supune aceluiași exigențe ca și în cazul aspectului exterior al construcției și al împrejuririi la stradă.

SECȚIUNEA III: POSIBILITĂȚI MAXIME DE OCUPARE ȘI UTILIZARE A TERENULUI:

A-15 PROCENT MAXIM DE OCUPARE A TERENULUI (P.O.T.): = 30%

A-16 COEFICIENT MAXIM DE UTILIZARE A TERENULUI (C.U.T.): = 1,0 ADC/mp teren

- GRAD MAXIM DE OCUPARE A TERENULUI (G.O.) = 60%
- SUPRAFAȚA MINIMĂ A SPAȚIILOR VERZI (Sp.V.) = 40%

ÎNTOCMIT: Arh. Urb. Oxana N. CRĂCIUN

